

MAART 1992

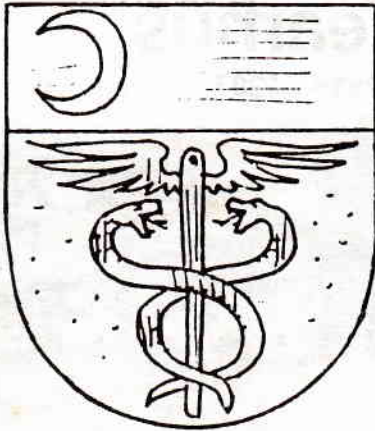

**DE VERENIGING
VAN
DORPSBELANGEN
HOLWERD**

KONTAKTBLAD VOOR HOLWERD EN OMGEVING

**SPECIALE
HUIS-AAN-HUIS EDITIE**

EEN SPECIALE EDITIE VAN ONZE DORPSKRANT.

Een huis-aan-huis nummer. En waarom dan wel?

Omdat we nieuwe leden willen. We willen nieuwe leden omdat we vinden dat we zoveel mogelijk met ons allen de schouders moeten zetten onder de zaken die ons dorp aangaan en daar is dorpsbelang de uitvoerder van. De uitvoerder of de bemiddelaar. Wij zijn een vereniging van mensen uit Holwerd, voor Holwerd. Een algemene vereniging. Een vereniging van iedereen.

Omdat er in de loop der jaren mensen hier zijn komen wonen willen we hun kennis laten maken met onze dorpskrant en daarin hetgeen we doen t.b.v. het dorp. We zijn een intermediair tussen de bewoners en m.n. de lokale overheid ook al wordt dit soms provincie of rijk.

Niet omdat we menen dat we maar even alles kunnen bereiken maar omdat we het wel willen pogen. Doe je niets dan beslist men voor je. We zijn er in de laatste jaren in geslaagd om een behoorlijke gesprekspartner te zijn voor de gemeente.

Niet zo heel veel zaken worden buiten ons om geregeld. Meestal zal eerst de vereniging van dorpsbelangen worden gevraagd, alvorens met uitvoerende plannen te komen.

Onze vereniging is weer lid van de federatie van dorpsbelangen, een overkoepelend orgaan van alle dorpsbelangen in deze gemeente. Middels deze club kunnen we weer problemen aankaarten die ook andere dorpen aangaan. Het bestuur van de federatie heeft weer zitting in het gemeentelijke kleine kernen overleg, een maandelijks gebeuren. Hier komen zaken ter tafel die de dorpen aangaan.

In deze commissie hebben vier personen zitting uit de dorpen. Mocht u dus een probleem hebben of liever nog suggesties neem dan contact op met dorpsbelang. Wij zorgen ervoor dat dit wordt doorspeeld naar de juiste instantie.

Direct of indirect komt de zaak daar waar het moet zijn.

Komen we er met z'n allen niet uit dan is er nog de FLD, Feriening Lytse Doarpen yn Fryslân (vereniging voor kleine dorpen voor de nieuw ingezeten niet-Friezen). Deze club heeft full-time medewerkers die de juiste kanalen weten dan wel zelf ter zake kundig zijn.

Kortom, we zijn best in staat om het één en ander te bereiken. Misschien niet direct, voorbeelden hiervan zijn er te over, maar vaak was het de overheid die vertraagde, maar toch zeker op langere termijn.

In Holwerd is ca. 80% van de gezinnen lid van onze vereniging. Wij zagen graag dit percentage stijgen tot zeker 95%. In andere dorpen is de organisatiegraad veel hoger. Voor die laatste 5% zullen we het toch nooit goed kunnen doen dus die laten we maar zitten. 95% moet haalbaar zijn.

U kunt de bon uitknippen en ingevuld inleveren bij één van de bestuursleden of in een winkel van de Holwerder Middenstandsvereniging, die naar wij aannemen, met genoeg dit zullen doorspelen.

Middels dit kwartaalblad proberen we u zoveel mogelijk te informeren over zaken die in en rond Holwerd spelen.

We hopen u als lid te kunnen begroeten voor vijf gulden per jaar.



Wordt lid van de Vereniging van Dorpsbelangen Holwerd

Naam:

Adres:

Tel.:

ONDERNEMERSVERENIGING

Naar wij vernemen gaat het de goede kant op met de oprichting van een ondernemersvereniging in Holwerd. De huidige H MV zou dan onderdeel worden van deze ondernemersvereniging. Op deze wijze kunnen de krachten gebundeld worden en het draagvlak worden vergroot hetgeen het gehele dorp ten goede komt. De oprichting zal zeker niet geruisloos geschieden, u hoort er dus wel meer van.

POMP

De pomp op bosma's plein, al weer bijna vergeten, zal zo wij goed zijn geïnformeerd in de maand april het levenslicht zien. Naar wij hopen zal deze zeer oude zaak dan eindelijk uit, of liever gezegd in de wereld zijn.

CAMPING NIEUWS

Er is een begin gemaakt met de reconstructie van de camping. De nieuw drainage is gelegd en met de herindeling van het terrein kan een begin worden gemaakt. Paden en afgescheiden stukjes zullen het 'kale' terrein van nu een vriendelijker, beschutter aanzien geven. Het nieuwe toiletgebouw zal gebouwd worden op de plaats van het huidige bouwwerk. De gedachten gaan ook uit naar een andere inrit naar de camping en wel vanaf de rondweg.

Dit zou vele voordelen bieden boven de huidige ingang. Deze is moeilijk te vinden voor gasten en voert langs nauwe straten hetgeen problemen geeft voor caravans maar ook voor omwonenden. Dit plan zal weer wat meer voeten in aarde hebben omdat de provincie hier dan weer bij betrokken moet worden daar zij eigenaar zijn van de rondweg.

We hebben de indruk dat Oostergo bedrijven de zaak voortvarend ter hand neemt en we zullen vragen of één en ander voor het zomerseizoen kan zijn gerealiseerd. Het zou een gemiste kans zijn wanneer dit niet het geval zou zijn.

AAN DE SCHRIJVERS EN ANDERE CREATIEVEN ONDER ONS

We zijn op zoek naar mensen die zich met de dorpskrant willen bezighouden.

Mensen die ideeën aandragen, mensen die er plezier in hebben iets moois te maken van deze krant.

Nu gebeurt het nog te vaak dat op het laatste moment er nog invulling moet komen van al deze dure pagina's. Meldt u aan.

Zoals u wellicht weet is slagerij de Boer overgenomen door de fam. Grijpstra.

We wensen de fam. Grijpstra veel succes met deze nieuwe uitdaging.

NOTITIE VAN DE WERKGROEP "NIJHOF MOET BLIJVEN" (NMB)

De - tot op heden - gevoerde discussie over de uiteindelijke bestemming van het bejaardentehuis "De Nijhof" in Holwerd heeft in wijde kring de nodige commotie veroorzaakt!! Eén en ander is niet alleen een gevolg van de ontwikkelingen van dit moment maar heeft óók te maken met de voorgeschiedenis van De Nijhof....

De "afbraak" van De Nijhof is namelijk al begonnen in1988!

Het voorste gedeelte van het gebouw moest toen - in het kader van de van overheidswegen voorgeschreven bedden-reductie - worden afgebroken.... Oók het keuken-gedeelte werd, op initiatief van het Stichtings-bestuur, bij deze operatie betrokken! Eén en ander had tot gevolg dat de (dagelijkse) voedselvoorziening vanuit Ternaard moest worden geregeld. Vanaf dat moment was De Nijhof - en dat is nu pas echt doorgedrongen tot de gemeenschap - gedegradeerd tot een dependance van De Spiker in Ternaard....

Inmiddels zijn wij 4 jaar verder en is het beleid rond De Nijhof in Holwerd andermaal in opspraak!! Gebleken is namelijk dat "De Spiker" in Ternaard en/of "De Nijhof" in Holwerd niet (meer) aan de eisen voldoen.... En dit betekent dat er geïnvesteerd moet worden waarvoor de financiën ontbreken.... Eén van de mogelijkheden om aan geld te komen is centralisatie van de ouderenzorg in Ternaard....hetwelk dan ten koste zou moeten gaan van het beddenbestand van "De Nijhof" in Holwerd..... Dus opheffing van De Nijhof ten behoeve van het voortbestaan van De Spiker...

En deze ontwikkelingen hebben allemaal kunnen plaatsvinden zonder nadrukkelijke inspraak en/of overleg met het bewoners-bestand van De Nijhof c.q. de plaatselijke samenleving!! Het voorzieningen-niveau van het grootste dorp in de gemeente Dongeradeel met zijn toenemende vergrijzing dreigt op deze wijze - naar de mening van de bewoners in deze regio - te worden opgeofferd aan de bureaucratisch genomen beslissingen van een enkeling...

Trots de massale handtekeningen-actie in Holwerd en wijde omgeving e.e.a. in samenhang met een alles-zeggende enquête onder de bewoners van De Nijhof blijkt - tot op heden - dat het bestuur van de in de gemeente Dongeradeel opererende Interkerkelijke Stichting geen enkele behoefte heeft om op de besluitvorming in dezen terug te komen...

Het is welhaast vanzelfsprekend dat een dergelijke ondemocratische opstelling van een stichtings-bestuur - betrekking hebbend op één van de oudste ouderenvoorzieningen in deze gemeente - door de gemeenschap niet in dank wordt afgenomen...

Uiteraard is inmiddels in Holwerd e.o. - in allerlei geledingen - nagedacht over de respectievelijke mogelijkheden voor herstel van de - tot op heden - te beperkte communicatie tussen het bestuur van de Stichting en de (vele) belanghebbenden... Hierbij is nadrukkelijk uitgegaan van de gedachte dat het niet zo kan zijn dat - bij een in de komende jaren te verwachten toenemende vergrijzing van 30 - 50% - het bejaardenhuis in Holwerd wilens en wetens wordt opgeofferd...

De tijd lijkt nu gekomen om de "zorgmarkt" in N.O.-Friesland - e.e.a. in samenhang met een inventarisatie van de te verwachten knelpunten - in kaart te brengen... Pas dan kan een zinvolle discussie worden gevoerd over de uiteindelijke bestemming van De Nijhof!!

Teneinde de in het voorgaande omschreven benadering te kunnen realiseren is inmiddels de werkgroep "NIJHOF MOET BLIJVEN" samengesteld (NMB). De werkgroep heeft als doelstelling om - in goed overleg - te streven naar een aanvaardbaar verzorgingsniveau voor de doelgroep ouderen in Holwerd en wijde omgeving, zowel op korte als ook op lange termijn!! Teneinde deze doelstelling te kunnen verwezenlijken zal - op korte termijn - overleg worden gevoerd met de verantwoordelijke overheden alsook met de respectievelijke instellingen die in de regio - op het gebied van de ouderenzorg - werkzaam zijn.

Tijdens dit overleg zal de zorg van de gemeenschap - e.e.a. in relatie met de leefbaarheidsproblematiek in deze regio - nadrukkelijk aan de orde worden gesteld. Uiteindelijk zal het overleg worden toegespitst op de vraag of, en in hoeverre, de besluitvorming inzake de verplaatsing van de Nijhof-bewoners kan worden teruggedraaid!

De gemeenschap van Holwerd en omgeving zal uiteraard - tijdens een openbare vergadering - worden geïnformeerd over de ontwikkelingen rond de ouderenzorg in deze regio waarbij eventuele alternatieven - zo mogelijk in aanwezigheid van alle bij het ouderenbeleid betrokken instanties - bespreekbaar zullen worden gesteld!!

Holwerd, 3 maart 1992
Namens de werkgroep "NIJHOF MOET BLIJVEN"
(coördinator)

PROJECT-OPZET OUDEREN - HUISVESTING HOLWERD E.O.

in relatie met heroriëntatie bestemming bejaardenhuis Nijhof.

Probleeminventarisatie:

- inventarisatie huidige situatie + aangeven ontwikkelingen
- hoe groot is de doelgroep op dit moment
- hoe groot is de doelgroep over 5 jaar (korte termijn)
- hoe groot is de doelgroep over 10 jaar (middellange termijn)
- hoe groot is de doelgroep over 15 jaar (lange termijn)

- behoefte inventarisatie m.b.t. verzorging:
 - qua wonen
 - qua hulp
 - qua voeding
 - qua activiteiten
 - qua verplaatsing

Probleemstelling:

Reeds in het huidige stadium is de verzorging en/of begeleiding van de ouderen in Holwerd en omgeving gedaald tot een bedenkelijk peil. In de toekomst mag worden verwacht dat dit peil nog verder zal dalen terwijl de doelgroep - als gevolg van de toenemende vergrijzing - aanzienlijk zal groeien!

Doelstelling:

Zorgdragen voor een aanvaardbaar verzorgingsniveau voor de doelgroep ouderen in Holwerd en omgeving, zowel op korte als ook op langere termijn!!

Subdoelstelling:

1. zorgen voor aanvaardbare (aangepaste) woonruimte voor ouderen in de Nijhof en directe omgeving...
2. zorgen voor passende hulp en zorg door versterking van de wijkfunctie van de Nijhof...
3. zorgen voor een (centrale) regeling van de leefomstandigheden, de voedingsproblematiek etc...
4. zorgen voor de inrichting van activiteiten - ruimtes voor de doelgroep ouderen uit Holwerd en (wijde) omgeving...
5. zorgen voor adequate vervoersvoorzieningen voor de doelgroep ouderen....

Uitwerking:

Afstemmen op gemeentelijk beleidsplan ouderen en/of Plan Ouderenvoorziening Friesland.

(opgesteld door A. Dijkstra)

OPEN DORP HOLWERD 23 MEI 1992

Dorpsbelang Holwerd en de Holwerder Middenstands Vereniging organiseren op zaterdag 23 mei een open dag. De bedoeling van een "Open Dorp" is het dorp Holwerd te promoten, om aan de eigen bevolking en in de wijde omtrek duidelijk te maken dat ons dorp Holwerd leeft en dat het plezierig wonen en werken is in ons dorp.

De open dag zal worden gehouden op zaterdag 23 mei 1992, verschillende bedrijven, winkels, verenigingen, nutsbedrijven, politie, brandweer, kerken, zullen die dag iets organiseren om het voor het publiek aantrekkelijk te maken om deze dag Holwerd te bezoeken.

TOEKOMST BASISCHOLEN IN DONGERADEEL.

Schaalvergroting van scholen in het basisonderwijs is het nieuwe hete hangijzer voor de gemeente en met name ook voor de dorpen. Bijgevoegd is een schema

waarin het één en ander uit de doeken wordt gedaan en wat de consequenties zijn voor m.n. de dorpen. De splitsing wordt geacht het voordeligste te zijn voor de dorpen. Het college kiest voorhands echter voor niet splitsen en beargumenteert dit als volgt;

Na beraad over de pro's en contra's van het hanteren van een gesplitste norm heeft het gemeentebestuur, als bestuurder van het openbaar basisonderwijs, het standpunt ingenomen, het overleg in te gaan met de opvatting, dat splitsing niet wenselijk is. Het college steunt die opvatting op de volgende argumenten:

A. Naast de regels van "Toerusting en Bereikbaarheid" gaat ook van andere rijksregelingen als het formatiebudgetsysteem, de discussie over Weer Samen Naar School en de komende globalisering van het Londo-vergoedingsstelsel een dwingende tendens uit naar schaalvergroting; splitsing betekent ook de aanwezigheid van scholen met 30 leerlingen;

de aanwezigheid van dergelijke scholen op de langere termijn is volgens het college gelet op eerder genoemde tendenzen een riskante zaak;

B. De Burgerschool en de Nynke van Hichtumschool voldoen niet aan de 164-norm. Zij zullen dan beide hun zelfstandigheid moeten inleveren om één nieuw instituut voor openbaar basisonderwijs te kunnen vormen. Er valt naar het oordeel van het college echter niet aan te ontkomen, dat die nieuwe school personele en financiële faciliteiten zal moeten afstaan om een voldoende toerusting van de andere openbare basisscholen te waarborgen. De meerwaarde, waar de fusie van de Dokkumer scholen op gericht was komt dan niet ten goede aan die school, maar moet voor de andere openbare basisscholen worden aangewend.

C. De gesplitste normen zetten als het ware alle - dan vijf - scholen met de rug tegen de (opheffings)muur. Immers, daling onder de 29-leerlingengrens betekent onherroepelijk het einde van de scholen in Dongeradeel Oost-en West. En wat de Dokkumer situatie betreft: Het samenvoegen van de Burgerschool met 117 leerlingen met de Nynke van Hichtumschool (88 leerlingen) leidt niet tot een nieuwe school met per definitie 205 leerlingen; dat aantal zal altijd lager liggen. Zou op middellange termijn de gefuseerde school echter onder de 164 zakken, dan is het op grond van de voorschriften niet mogelijk de ene lokatie nevenvestiging te maken van de andere. Dat houdt in feite in, dat er opheffing van het openbaar onderwijs dreigt; een opheffing, die het gevolg is van een bewuste keuze voor het hanteren van verschillende opheffingsnormen.

Het onder punt c genoemde heeft iets vreemds in zich. Hieruit zou bezorgdheid klinken voor de dorpsschool maar dat is slechts schijn. Bij elke norm die je hanteert kun je zeggen dat er gevaar voor opheffing dreigt. Waarom zou fusie van de scholen in Dokkum leiden tot een afname van het aantal leerlingen? Waarom zou dit altijd lager liggen? Zou dit ook niet het geval zijn bij dorpsscholen wanneer deze moeten fuseren? Hierover geen woord. Het is en blijft een moeilijke problematiek waar de komende tijd veel over zal worden gesproken met alle scholen en besturen.

PRAATSTUK AANGAANDE NIEUWE OPEHEFFINGSNORM BASISONDERWIJS:

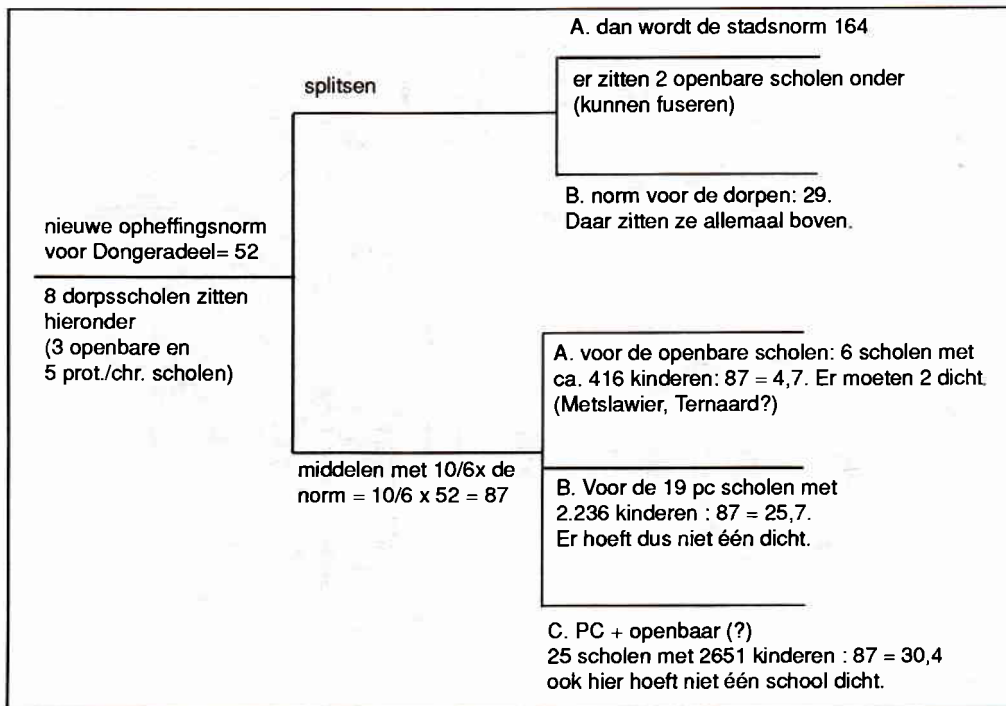

PRO REGE FOAR IT FUOTLJOCHT

Ek Pro Rege is in Holwerter feriening, al soe men dat sa stadichoan net sizze, sjoen it feit dat de measte spilers no bûten Holwert wenje. Wy woene dochs middels dit skriuwen wat fan ús hearre litte.

Pro Rege hat har toanieljier wer ôfslúten. Wy spylje faaks fanôf begjin novimber oant ein maart, begjin april. Dêrnei geane wy fuort troch mei oefenjen mei it nije stik. It ôfrûne 'toanieljier' hawwe wy sa't jim witte it blijspul "Durk sjit mei spek" fan Pyt de Vries út Drachten, spile. Wy kinne wol rêstich stelle dat it oeral bêst slagge is, sjoen de réaksjes út 'e seal en it feit dat wy 16 kear fuort west binne mei dit stik.

Foar it kommende seizoen hawwe wy nei in protte lêzen en praten wer in stik fûn. It is wer in stik fan Pyt de Vries, mei de titel "**Skat fan in Muoike**". Wy sille ús bêst dwaan der wer wat moais fan te meitsjen en wy hoopje dat jimme dan ek wer yn grutte oantallen op 1 jannewaris 1993 nei "it Sintrum" komme sille.

Ta beslút woene wy noch in berop op eltsenien dwaan dy't wol wat yn toanielspyljen sjocht. Mannen, froulju, jong, middelbier of âld, as jim it wat taliket om te toanielspyljen, praat dan ris in kear mei ien fan de leden of it bestjoer, sadat wy yn elts gefal wat nammen op papier hawwe.

Het feit van deze enorme daling, we spreken dan over 50%, is vooral te wijten aan een erg koud en droog voorjaar. De vogels konden hier moeilijk aan voedsel komen vanwege de harde grond. Daar ook het levende organisme in de grond veel te diep voor hen zat, zochten ze voedselrijkere gebieden op. Enkele vogels die wel tot broeden zijn overgegaan, zagen hun jongen doodgaan door de kou of vaak een prooi voor de zwarte kraaien.

Dit aankomende voorjaar moeten we maar weer afwachten wat de natuur er van terecht brengt, misschien neemt de vogelpopulatie rondom Holwerd wel weer wat toe. Uit bovenstaande gegevens is gemakkelijk te herleiden, dat het eierzoecken geen nadelige invloed heeft op de weidevogelpopulatie. Vogels die in de periode van eierzoecken hun eieren kwijtraken aan de eierzoeckers, zullen gemakkelijk tot een vervolglegsel komen.

Legsels die blijven liggen en niet opgeraapt worden zullen uitkomen in een periode waarin vaak te weinig dekking is voor de jongen, tegen de kou en hun natuurlijke vijanden. De ouders die hun jongen tijdens de opvoeding hebben verloren, zullen veel moeilijker tot een vervolglegsel komen.

Eierzoecken is eigenlijk de opleiding tot vogelwachter en de stimulans tot de nazorg. Het beschermen van vogels en nesten tijdens de nazorgperiode. En wat betekent nu eigenlijk het veel gebruikte woord 'nazorg'. Nazorg is de zorg over de weidevogels na het eierzoecken, dus in de broedtijd. Nesten worden opgespoord door de nazorgers wanneer er bewerkingen moeten worden verricht aan bouw- en weiland. En wanneer het vee uitkomt dan worden er eventueel nestbeschermers over de nesten geplaatst om stuktrappen te voorkomen. Gemerkte nesten kunnen tijdens het maaien worden omzeild of wanneer er landbewerkingen moeten plaatsvinden, dan worden het nest en de eieren verlegd.

Broedse vogels zullen daarna vrij spoedig op hun nest terugkeren om verder te broeden. Niet alle nesten blijven gespaard, enkele raken kapot of worden verlaten, vaak door onbekende oorzaak. Enkele cijfers: De Holwerder vogelwacht heeft rondom Holwerd ca. 630 HA nazorggebied waarop door een 30 tal vogelwachters nazorg wordt verricht. Er werden van 24 vogelsoorten 411 broedparen geteld. In Friesland werd in 1991 op 77.201 HA door 3664 vogelwachters nazorg verricht. Het aantal broedparen wat in Friesland is geteld is ca. 90.000 en dan van 28 vogelsoorten. U ziet, er wordt door de vogelwachters heel wat werk verzet, werk tot de bescherming van onze schaarser geworden weidevogels. Hoe het komt dat er minder vogels zijn, dat ligt in hoofdzaak aan de veranderingen van de bodembiotop.

Door ruilverkavelingen en diepontwateringen is er voor de weidevogels een geringer voedsel aanbod. Weidevogels houden van een vochtige bodem, met veel voedsel. Het grondwater is in de ruilverkavelingsgebieden door diepontwateringen op een veel lager peil gebracht, zodat het bodemleven helemaal veranderd is. Daar komt nog bij, dat de weilanden die met nieuwe grassoorten zijn ingezaaid, geen geurige en kleurige bloemen en planten te vinden zijn. Alleen de weilanden met een ruige bemesting en greppels geven de voorkeur aan de weidevogels. Een nieuw probleem vormt momenteel de zodebemesting. Door injectie van vloeibare mest onder de zode, geeft ook weer een ander bodemleven tot gevolg. Als de drijfmest over het land wordt gebracht met een vacuumentank, dan zal deze drijfmest langzaam in de zode trekken en enigszins filteren.

Bij injectie komt een drijfmest gelijk onder de zode. Het bodemleven zal hierdoor ook zeker een andere vorm aannemen. Vogels die fourageren op een pas geïnjecteerd stuk weiland zullen hun snavels kunnen vullen met verse drijfmest. Met dit aankomende probleem zullen we maar weer moeten leren leven, of zou het injecteren vroegtijdig een halt toegeroepen kunnen worden. Als pluspuntje kunnen we noemen dat er proefgebieden zijn gevormd, waarin de walkanten van sommige weilanden zijn ingezaaid met bloemen, planten en kruidenzaden.

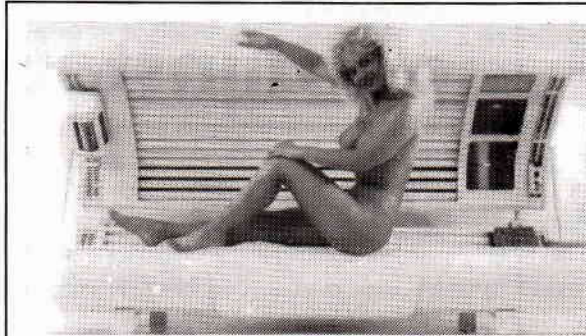

KAPSALON
ALIE

BRUIN
de zomer
beginnen?
DAT KAN!

Neem een
zonnebankkuur.

1x f 10,-

10x f 75,-

Radiostraat 2
9151 JJ Holwerd
Tel. 05197-2323

TENNISVERENIGING WESTDONGERADEEL

Nog even en dan start een nieuw tenniseizoen. Als het weer een beetje gunstig is en blijft zullen in de maand maart de banen weer in gereedheid worden gebracht. In april kunnen dan alle activiteiten beginnen, zoals: Competitie- tennislessen- dubbel-avonden - toernooien - onderlinge ladderwedstrijden etc.

Vele inwoners van Ternaard en de dorpen Hantum, Wierum en Holwerd maakten reeds kennis met de tennissport. In 1991 heeft het bestuur vele nieuwe leden kunnen bijschrijven.

We hopen dat die tendens zich in '92 mag voortzetten.

Wist u trouwens dat:

- Tennisver. W.D. beschikt over prima baanverlichting, zodat er veel speeluren beschikbaar zijn? (elke dag tot plm. 23.00 uur)

- Tennisver. W.D. beschikt over zeer goede gravelbanen, die een optimale verzorging genieten?
- Jeugdleden tot en met 12 jaar slechts f 35,- betalen voor een heel seizoen tennisplezier?

Voor meer informatie:

G. Moorman-Rubertus (Holwerd) tel. 05197-1876

G. Miedema (Ternaard) tel. 05198-1928



MUZIEKVERENIGING "CRESCENDO"

Crescendo organiseert op **zaterdag 4 april a.s.** weer haar jaarlijks 'LENTECONCERT' in sporthal 'de Ynset', aanvang om 20.00 uur.

Opgetreden wordt er door drumband, jeugdkorps en korps.

Speciale medewerking wordt er verleend door het bekende Amelander Shanty-koor. Muziekvereniging Crescendo zal proberen er zoals vanouds weer een gezellige avond van te maken.

Op **zaterdagmiddag 16 mei a.s.** wordt er door Crescendo een ROMMELMARKT gehouden in één van de loodsen van Sybren Boomsma aan de Stationsweg, tel. 1404.

Voor het ophalen van diverse spullen die men kan missen of wil opruimen, zullen de leden van Crescendo bij de Holwerders aan de deur komen, en wél op de zaterdagen 11 april en 9 mei, telkens vanaf 10.00 uur s'morgens. Voor nadere inlichtingen kan er contact worden opgenomen via de twee genoemde telefoonnummers.

Sekr. Jan de Haan, Ljouwerterdyk 23
9151 HA Holwerd, Tel. 05197-2409

HET VERLEDEN VAN HOLWERD

Doordat ik een oude foto van Aylwawal en een gedeelte van de vaart in bezit kreeg en mede door de reacties die ik zo nu en dan ontvang, heb ik besloten om nog eens een stukje te schrijven. De vaart liep vroeger door tot de Ljouwerterdyk. Het gedeelte tussen Aylwawal en Opslach liep langs de tuinen behorende bij de huizen aan de Foarstrjitte en werd daarom "Achter de hoeven" genoemd.

Dit was voor ons als kinderen een ideaalplekje om het schaatsen te leren. Dat was nog voor 1919, want in dat jaar is de ijsbaan aangelegd. Juist om de hoek van het laatste huis, waar nu Gerrit Hoekstra woont en toen Klaas Schaafsma en bekend stond als nummer één van de doorlopende huisnummering, was een trapje gemaakt om van de wal op het ijs te komen.

Aan de overkant van de vaart lag een flink perceel weiland "Brêgelân" geheten, bereikbaar over de beide loopbruggen op Aylwawal en Opslach. Brêgelân is nu helemaal vol gebouwd en heet daar nu Achter de Hoven. Op Aylwawal kon het vooral in het najaar een grote drukte zijn. De vaart lag dan vol schepen.

Turfschepen met turf voor de winter en bieteschepen die toen nog de bieten naar de fabriek vervoerden. Dit was op de wal ook een hele drukte, want de bieten werden daar met wagens gebracht en werden door middel van korven in het schip gebracht. Bovendien werden ze gewogen door de ontvanger en een bepaalde hoeveelheid werd van modder ontdaan om het juiste percentage te bepalen. Wat een werk ver-geleken bij tegenwoordig.

Er waren ook een paar vaste ligplaatsen, namelijk voor de beurtschippers en voor de praam van de gemeentereiniging. Met deze praam werden de privaatonnen naar de dwinger gebracht, vlak achter de spoorbrug. In het laatste huis met schuurtje links woonde Auke van Dijk, maar het allerlaatste gebouwtje was een open privaat ten gerieve van de schippers. Hier kwam 's namiddags ook geregeld de melkvaarder uit Dokkum voor de wal om de melk op te halen voor de fabriek te Betterwird. Als jongens waren we daar dan vaak aanwezig. De boeren die veraf woonden brachten daar dan de melk met paard en wagen.

De melk van Tjalling Kampstra werd door Tjerk Stielstra met een roeibootje langs de opvaart gebracht. Wopke Olivier bracht de melk van Gosling de Groot met een "skokarke". Op de "Tonne" was dan ook nog een aanlegplaats voor de boeren van Medwerd, Hornen en de Mieden. Niet alle melk ging echter naar Betterwird. Het waren meest de kleinere "komeikers" die aan de Lijemf te Dokkum leverden. Die melk werd door Mark de Haan met paarden en wagens opgehaald en naar Dokkum gebracht. Later gebeurde dit door Gosse Koopmans met een auto.

's Winters als de vaart sterk was, werd er al gauw een tochtje gemaakt. Vanaf de Tonne ging het over de dwarsmeer en Lichtaard naar de Dokkumer Ee. We willen eens even nagaan wie er op de Mieden woonden, ook omdat dit in mijn vorige stukjes niet is vermeld en het gebied toch bij Holwerd hoort. Als eerste komen we Dirk van der Woude voorbij (nu Moorman). Hij heeft deze boerderij daar laten bouwen. Een eindje verder Ale Bouma, later zijn zoon Gosse. Daar is nu een afslag naar de woning van dokter Maltha, vroeger woonde daar Hans Boersma.

Verder langs de vaart komen we langs de watermolen en het huis waar de molenaar Meie Terpstra en later zijn zoon Jan woonde. Het huis is nu afgebroken, maar in vroeger jaren moet dit tevens een zogenaamde ijsherberg geweest zijn, genaamd "Ten Blake". Verderop waar de weg van de vaart is afgeweken woonde Andries de Vries, later heeft Jacob Feenstra hier nog gewoond en nu Fokko Wouters. Als we nu de weg gaan volgen komen we langs de boerderij van Kerst Dijkstra.

Hier heeft in 1933 Rimmer de Vries zich reeds gevestigd. Eerder woonden hier een zekere Oostenbrug en Bijlsma. Als laatste boerderij bij Holwerd behorende en minstens 5 kilometer van het dorp verwijderd, werd bewoond door Flippus Breuker, later door Arjen Heeringa en nu zijn zoon Tjeerd.

M.G.

ONTSPANNINGSMIDDAGEN/-AVONDEN 1992

Bejaardencentrum Nijhof

Nijhof 1, 9151 KC Holwerd tel. 05197-1230

7 april: Hervormd kerkkoor

19.30 uur

22 april: Slotmiddag - 60+ kabaret

14.30 uur

Allemaal hartelijk welkom op deze middag/avond in de Nijhof

HUISARTS:

dokter Maltha, spreekuur volgens afspraak, tel. 1301, Stationsweg 25.

GROENE KRUIS - WIJKVERPLEGING

Spreekuur dagelijks tussen 13.00-14.00 uur, tel. wijkgebouw 1295

Uitleen verpleegartikelen: dagelijks tussen 17.00 en 17.30 uur.

FYSIOTHERAPIE:

J.R. Moorman, praktijkadres: Bloemsteeg 6 (ingang âld Pollewei), tel. 2478/1876.

HUISARTSENLABORATORIUM:

Plaats: Groene Kruisgebouw, Tijd: woensdagmorgen 8.30 - 8.45 uur.

TANDARTS:

Mw. Van der Woude, Beyertstraat 101, tel. 2300.

BESTUUR:

J.R. Moorman, Miedweg 1	tel. 1876
D. Bergema, Pollewei 2	tel. 1423
Sonja de Jong, Voorstraat 19	tel. 1326
Akke Kamstra, de Morgenzon 3	tel. 2363
Klaas v.d. Wal, Beyertstraat 35	tel. 1753
Tineke Kuipers, Stationsweg 43	tel. 1809
Henk de Vries, Bosma's plein 2	tel. 2259

KOPIJ

De kopij kan worden ingeleverd tot woensdag 10 juni a.s. uiterlijk bij Akke Kamstra, de Morgenzon 3, tel. 2363.

55+ ERS OPGELET

De volgende jaarlijkse "Ouderenreis" is op 20 mei a.s.

De kosten zijn f 55,00 per persoon. Voor deelname kunt u zich opgeven bij S. de Jong, Voorstraat 19 of A. Kamstra, De Morgenzon 3.



Naam:

Adres:

Aantal personen:

Dieet: