de Doarpsbel

32e jaargang nr. 136 DECEMBER 2005

CONTACTBLAD VOOR HOLWERD EN OMGEVING

Uitgegeven door de Vereniging van Dorpsbelangen Holwerd

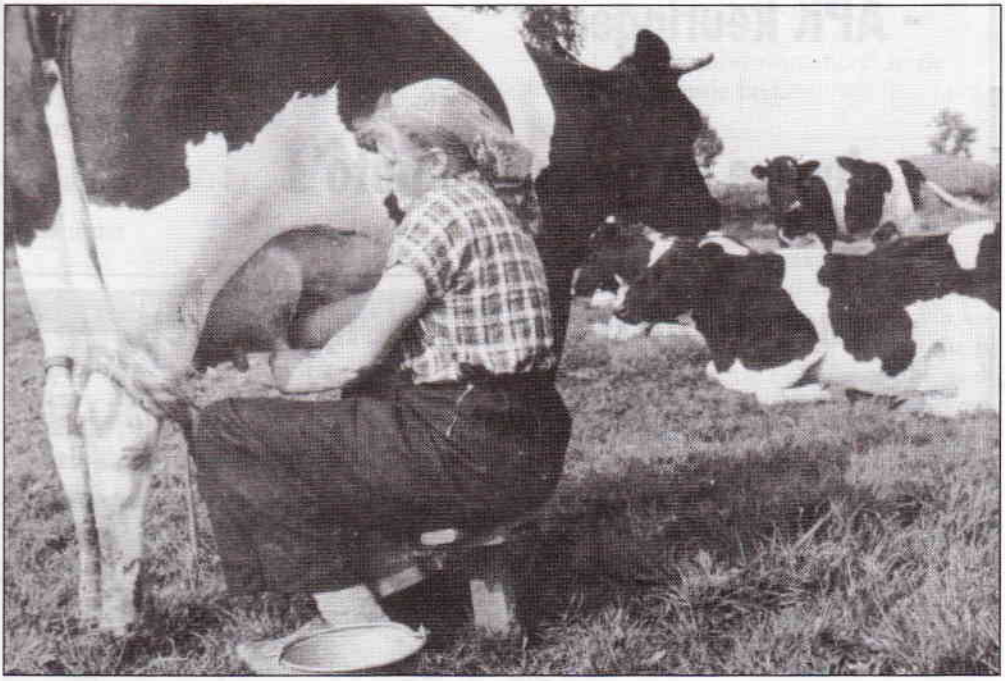

NOFLIKE KRYSTDAGEN

EN FOAR 2006 IN GOEDE BRÛS YN 'E AMER TAWINSKE!

INHOUDSOPGAVE

Agenda 2
Bericht van dorpsbelang 3
Van de voorzitter 4
Interview 5
Zieke kastanjebomen 6
programma 2005/2006 passage 7
CRC nieuws 7
Toppers út Fryslân 9
Nieuws van SRTH 10
Nieuwigheden 11
Concordia 13
Johannes Hoekstra 14
Uit Holwerd's verleden 16
It fan drama Goatum 17
World Servants 19
Wist u dat 20

INLEVEREN KOPIJ

Agenda data en kopij uiterlijk **dinsdag 14 maart 2006** inleveren bij Tineke Veldema, Pôlewei 16 te Holwerd.
E-mail: d.veldema@home.nl

AGENDA

December 2005
17 kip-/wijn- en kerststolaktie

Januari 2006
1 Hok Rock bij de Sound
21 Nieuwjaarsconcert Friese Jeugd Brassband m.m.v. het Roder Jongenskoor
22 Nieuwjaarsconcert, muziekvereniging Crescendo

Maart 2006
14 Ledenvergadering doarpsbelang Am. Veerhuis.

April 2006
14 Tryater "Gasten" 't Sintrum om 20.00 uur

Mei 2006
14 110-jarig jubileumconcert in de doopgezinde kerk

OPROP

Op 'e foarside fan it blêd de foto fan in jong faam oan 't ko-melken yn 'e jister; in byld út in fier ferline, it frommeske op 'e foto wennet yn Holwert. Oprop: Wa kin ús fertelle wa't de persoan op 'e foto is. Oplossings ynleverje by Tineke; tiidens de ledenfergadering sil de winnaar bekend makke wurde.

BESTUUR

Voorzitter: Sara Hofman
Morgenzon 12, tel. 561694

Penningm.: Dirk Bergema
Pôlewei 2, tel. 561423
Secretaris: Anneke v.d. Weg
Prof. Holwardastr. 10, tel. 561875

Redactie: Tineke Veldema,
Pôlewei 16, tel. 562161

Leden:
- Egbert Boonstra, *vertegenwoordiger Stichting Recreatie en Toerisme*
  Gama 3, tel. 562421
- Yvonne Terpstra
  Lid activiteitencomm., tel. 561940
- Jan Willem Overal
  Joh. Piersonstrjitte 9, tel. 06-22956067

Postadres Dorpsbelang:
Postbus 24, 9150 AA Holwerd.
Bankrel.: Regio Bank, nr. 694053961

BERICHT VAN DORPSBELANG

Op het moment dat ik dit stukje schrijf heeft iedere inwoner van Holwerd de nieuwsbrief van de gemeente ontvangen en naar wij hopen ook goed gelezen. Wij hopen van harte dat hiermee iedereen nu goed geïnformeerd is en de rust in het dorp weer is teruggekeerd.

Wat betreft de herstructurering willen wij nog het volgende melden. Op een gegeven moment zijn er hier en daar wat problemen ontstaan in de communicatie zowel tussen de individuele huurders en de Woningbouw Corporatie Dongeradeel, als tussen Dorpsbelang en de WCD. Naar aanleiding van deze communicatieproblemen hebben Dorpsbelang en de WCD verschillende keren met elkaar om de tafel gezeten. In deze gesprekken hebben we niet zozeer gesproken over hoe deze problemen zijn ontstaan maar hoe we deze in de toekomst kunnen voorkomen. Voor zowel de WCD als Dorpsbelang stonden daarbij de belangen van de huurders die direct te maken krijgen met de herstructurering voorop. Dat was een goede basis voor onze gesprekken en uiteindelijk hebben we in een goede sfeer verschillende duidelijke afspraken gemaakt. De belangrijkste afspraken die we hebben gemaakt zijn de volgende.

- De WCD communiceert vaker met de individuele bewoners in de herstructureringsgebieden, ook als er geen concreet aanbod is. Er zal voortaan serieus aandacht gegeven worden aan de mensen.
- De Projectgroep Holwerd, aangevuld met leden van Dorpsbelang Holwerd, gaan structureel periodiek de stand van zaken met elkaar doornemen.
- Dorpsbelang en WCD gaan samen bekijken hoe wij criteria kunnen maken om de nieuw te bouwen huurwoningen in de Fonteinstraatkamp op een goede en rechtvaardige manier te verdelen.

Met deze afspraken kunnen we samen verder werken aan een goed verloop van het vervolg van de herstructurering die nu nog in het beginstadium is, maar die nog een aantal jaren in beslag zal nemen. Uiteindelijk zal de herstructurering leiden tot een mooie dorpskern in het hart van Holwerd. Onderdeel van de herstructurering is natuurlijk ook de nieuwe supermarkt. Hierover heeft u ook in de nieuwsbrief kunnen lezen. O.a. dat het de inzet van het gemeentebestuur is dat de bouwwerkzaamheden naar verwachting in de eerste twee weken van het nieuwe jaar weer zullen worden opgestart.

Naast de herstructurering en de bouw van de supermarkt zijn wij ook bezig met andere zaken. Op 22 november hebben Dorpsbelang, Stichting Recreatie en Toerisme Holwerd en de Ondernemersvereniging Holwerd de gemeenteraad uitgenodigd om te komen praten over de toeristische ontwikkelingen in en rond Holwerd in de toekomst. Helaas hebben er op deze avond van de 19 gemeenteraadsleden maar 5 aan onze uitnodiging gehoor gegeven. We hebben o.a. gesproken over het Mûnerak, de camping en het (niet) uitbaggeren van de Holwerder vaart. Dorpsbelang, de SRTH en de OVH zijn bezig plannen te bedenken om het toerisme in en rond Holwerd te stimuleren. Deze plannen verkeren nog in een heel pril stadium, maar we zullen u hiervan op de hoogte houden.

Verder zal het u ongetwijfeld zijn opgevallen dat het schelpenpad aan de zuidwestkant van Holwerd bij de ZPC in zeer slechte staat verkeert. Wij hebben dit al enige tijd geleden aangekaart bij de gemeente, met als voorlopig resultaat dat het schelpenpad bij de Teebus wel is opgeknapt, maar het gedeelte bij de ZPC nog niet. Hierover is uiteraard weer een brief naar de gemeente gegaan, maar dat heeft nog niet geleid tot resultaat. Wordt vervolgd.

Waar wij ook contact over hebben opgenomen met de gemeente zijn de bomen aan de Visweg die enige tijd geleden zijn gekapt. Wij zouden graag willen dat daar weer bomen voor in de plaats komen. Ook dit is nog in behandeling.

Tot besluit willen wij u nog melden dat wij ons in de toekomst blijven inzetten voor de belangen van alle inwoners van Holwerd. Samen met u, de gemeente en de WCD streven wij naar een leefbaar Holwerd waar het plezierig wonen is.

Met vriendelijke groet,
Het bestuur van Dorpsbelang Holwerd

VAN DE VOORZITTER

Bedrijventerrein 's Lands Welvaren
Bedrijventerrein 's Lands Welvaren aan de Grândyk is al aardig vol aan het raken. Er is dan een mogelijkheid voor bedrijven e.a. om zich in te laten schrijven voor een vestigingsplaats. Uitbreiding van het bedrijventerrein is mogelijk als er genoeg animo is en er sprake is van urgentie. Inlichtingen bij: Sale Wiersma, gemeentehuis: 298888.

Koninginnedag 2006: sportdag?
De Koninginnedagcommissie maakt plannen voor een andere opzet van Koninginnedag 2006. Men heeft alle sport / ontspanningsverenigingen aangeschreven om deel te nemen aan een sport / activiteitenmiddag op 29 april. Het plan is nog in een vroeg stadium maar de eerste opzet is een roulerend systeem te maken van sportclubs waar aan deelgenomen kan worden door teams en waarbij ook demonstraties, workshops kunnen worden gegeven. De eerste vergadering is op 13 december geweest, dan zullen de plannen concreter worden. We hopen op grote deelname. Verder nieuws in het volgende krantje.

Namens de koninginnedagcommissie
Sara Hofman

Griencommissie
Eind november is de groencommissie weer werkzaam geweest, vooral in het Theebusbos. Er werd weer gekapt en gesnoeid door mensen van Staatsbosbeheer en geruimd en gesnoeid door de groencommissie. Er is een nieuw pad aangelegd waar nog houtsnippers op komen. Er zijn berken en eiken vrijgekapt. We vonden zelfs voor het eerst varens in het bos! Op 4 februari is er weer een werkdag en er kunnen nog wel een paar vrijwilligers bij. We beginnen op 9 uur 's ochtends. Kom ek ris yn de beide bosken sjen. Doch de learzens oan!!

Namens de groencommisie,
Sieger Planting, Johan Hoekstra,
Sape Visser en Sara Hofman

NET NIJ

Sa as de measten wol witte, binne wy, Anyta Veenema en Janny Boonstra, in winkeltsje begon mei de namme `NET NIJ`. Wy ferkeapje kreaze twaddehâns klean, berne- froulju- en manljusklean. De maten rinne fanôf 56 oant 56 en ek noch wol grutter. De berneklean haw wy oernommen fan Koekeloere (fan Douwina Idema). Dernêst haw wy ek skuon en wat boartersguod te keap. Yn'e winkel hinget ek in prikboard wêr't men buggy's, berneweinen of oare dingen op oanbiede kin. Wy binnen iepen op tiisdei en tongersdei fan 8.45 oant 11.00 oere en freeds fan 18.30 oant 20.00 oere en wy sitte yn'e hal fan de âlde Rabobank. Klean ynbringe kin ek altyd tidens dizze tiden. Kom ris in kearke lâns, wa wit hinget der wat foar jimme by.

Oant sjen, Anyta en Janny.

NET NIJ

Verkoop van nette 2e-hands-kleding.

Kinderkleding (overgenomen van Koekeloere)
Dameskleding
Herenkleding

Openingstijden:

Dinsdag- en donderdagochtend
van 8.45 u. tot 11.00 u.
Vrijdagavond
Van 18.30 u. tot 20.00 u.
(Tijdens schoolvakanties gesloten.)

Fonteinstraat 1 te Holwerd

Inbreng mogelijk

A. Veenema 0519-561420
J. Boonstra 0519-562403

INTERVIEW

Naam:	Former Idsardi
Geboren:	19-11-1933
Burgerlijke stand:	getrouwd met Titia Idsardi, samenwonend aan de Hemmingawei te Holwerd. 1 dochter, Tsjalline en 1 zoon, Jan.
Kerkgenootschap:	Doopsgezind
Muziek:	Dixieland en Chopin
Lijfblad:	De LC, Telegraaf en de NDC
Sport:	Geen sportliefhebber, 1 keer per jaar toeschouwer bij de jaarlijkse hoofdklasse kaatspartij.
Drank:	Beerenburg, merk Gorter.
Holwerd:	Een prettig dorp om in te wonen, de noodzakelijke voorzieningen zijn aanwezig, goede busverbinding, geen lawaai, geen stank, veilig.
Wie ik nog weleens zou willen ontmoeten:	Mijn grootvader, Dirk Oeges Hiddema, overleden in 1942

Ik ben geboren op de boerderij Uilsmahorn op drieboerehuizen in 1933, waar nu onze zoon Jan woont met zijn vrouw Wilma Frankema. De plek waar de familie van moederskant sinds 1828 heeft gewoond.
1933, het jaar dat volgens mijn vader het dieptepunt van de economische crisis van de jaren dertig was; toen de melk een botsen, en de consumptieaardappelen minder dan 1 ned. cent per kg opbrachten en het loon van de vaste medewerker zo rond de zeventien gulden per week lag. Als kind een blauwe maandag naar de bewaarschool van juffer Hinke en juffer Hanna. Ik herinner me niet zoveel meer van die tijd, maar weet nog dat ik met mijn moeder voor het eerst (herfst 1939) de eerste distributiebonnen heb gehaald in de chr. school. Dit als gevolg van het uitbreken van de tweede wereldoorlog in september van dat jaar.
In 1940 het eerste jaar van de bezetting naar de openbare lagere school, waar de onderwijzer(essen) Wouda, Osinga, Heeringa en Bijlsma mij de nodige kennis hebben bijgebracht. Vooral van meester Heeringa, een "strenge"meester, die ons naar ik meen drie jaar onder zijn hoede heeft gehad, heeft ons veel kennis bijgebracht. Hij was zijn tijd vooruit door ons bij de eerste geschiedenisles te vertellen over de lokale historie van West-dongeradeel en ons daarover zelfs een stuk tekst uit het hoofd liet leren, wat ik nu nog voor een deel kan opzeggen. De oorlogstijd heb ik heel bewust meegemaakt, o.m. door de aanwezigheid van onderduikers, vluchtelingen en hongerevacués, die veiligheid, onderdak en voedsel nodig hadden. We zaten soms met zestien man rond de etenstafel. Na de oorlog, van herfst 1946 tot voorjaar 1948 is een Russisch doopsgezind gezin, gevlucht uit de Oekraine, bestaand uit eerst vier en later vijf personen nog bij ons geweest. Het waren afstammelingen van Nederlandse doopsgezinden, die in de 16e en 17e eeuw Nederland hadden verlaten. Er waren toen in Holwerd bij verschillende doopsgezinde gezinnen mennonieten ondergebracht. Ik meen van dertien personen; drie mannen, vijf vrouwen en vijf kinderen. In 1946 naar de ULO in Dokkum, die ik in 1950 met een diploma heb verlaten. In de herfst van dat jaar naar de Rijks Landbouw Winterschool, waar mij de nodige kennis werd bijgebracht. Twee keer een half jaar en een zomerpraktijk. Vanwege een lui rechteroog afgekeurd voor militaire dienst, wat ik niet erg jammer vond. Ik kwam op mijn 18e van school en werkte bij mijn vader op de boerderij. 's Zomers stond ik om kwart over vier op om met één van onze vaste werknemers de koeien te melken, wat om zes uur inclusief ontbijt klaar moest zijn, want dan kwam het andere personeel. 's Winters konden we "uitslapen", want dan begonnen we om half zes te melken. Er waren vijf vaste medewerkers, waarvan drie om de beurt een week mee de koeien molken. In de zomer en bij de aardappel oogst veel extra hulpen. Eerst meerdere "woudmannen" en later scholieren die hielpen bij het aardappelzoeken.

De boerderij was 33 hectare groot en er werkten zes mensen. Nu is de boerderij 78 hectare groot en werkt er naast Jan nog iemand voor vier dagen in de week; Jan Boonstra van Niawier.
Eerst een gemengd bedrijf met melkvee; in 1974 zijn de 18 koeien verkocht en nu is het een akkerbouwbedrijf met 13 hectare weiland en natuurbeheer. Ook de relatie prijzen en kosten is erg veranderd. Zo bracht een zak Bintje poters in 1950 10 à 11 gulden op, tegen nu ongeveer het dubbele. Maar een timmerman kostte toen een rijksdaalder per uur. Toen vier uren timmerman voor een zak poters, tegen nu vier zakken poters voor een uur timmerman. Ook toen vond mijn vader de timmerman duur.
Getrouwd in 1958 met Titia Idsardi, lerares huishoudkunde en afkomstig van Ternaard (onze grootvaders waren achterneven) We hebben twee kinderen gekregen.
Ik heb tien jaar samen met mijn vader in maatschap geboerd. De periode waarin ik boer ben geweest hebben we, met enkele uitzonderingen goede tot zeer goede jaren gekend; niet een lange crisisperiode, zoals in de dertiger jaren van de vorige eeuw.
Het boer zijn is mede als gevolg van de ontwikkelingen in de samenleving wel erg veranderd. Van een arbeidsintensieve bedrijfstak tot een economische activiteit waarin maar weinig mensen hun brood verdienen. Van paardentractie tot gemotoriseerde en gemechaniseerde en soms geautomatiseerde bedrijfstak. Op maatschappelijk terrein ben ik onder meer bestuurlijk betrokken geweest bij de Gezinszorg en Maatschappelijk werk, de zorgcentra in vm. West Dongeradeel, Univé Friesland, en de centrale Univé organisaties, op kerkelijk terrein bij de Friesche Doopsgezinde Sociëteit en de doopsgezinde gemeente van Holwerd. Meerdere keren ben ik lid geweest van de kerkenraad en ben nu nog boekhouder. De doopsgezinde gemeente is mij erg dierbaar, ze mogen mij, als dat in het belang van de gemeente nodig is, mij er desnoods voor wakker maken. De doperse opvattingen over geloof en leven hebben mij altijd erg aangesproken en doen dat nog steeds. Het past ook wel bij de opvattingen die veel mensen tegenwoordig hebben. Hoewel er nog steeds scheidslijnen lopen door de bevolking voor wat betreft kerkelijke achtergrond, zijn die er op maatschappelijk en politiek gebied naar mijn mening eigenlijk niet meer. Het dorp; in mijn jeugdjaren en daarvoor verdeeld in kerkelijk rechtzinnig en vrijzinnig. En vrijzinnig weer verdeeld in socialisten en liberalen. Het speelt geen grote rol meer. Het is geschiedenis geworden en het maakt dat ook mede daardoor goed wonen is in Holwerd, een heilige wierde naar wordt verondersteld, een heilige terp, ook al heeft dat een germaansheidense oorsprong. Noblesse oblige, adeldom geeft verplichtingen, wonen in Holwerd ook.

Former Idsardi

Volgende keer: Hanneke Hiddema.

ZIEKE KASTANJEBOMEN

Kastanjebomen zijn hele mooie bomen. Zomers zijn ze volop in mooie groene bladeren en dragen ze kastanjes. In de herfst vallen de bladeren eraf met de kastanjes. Maar er is één probleem, want er zijn kastanjebomen die ziek zijn. De vraag is hoe komt dat? Hier volgt de uitleg: De schors van de stam en de takken scheuren open, en er komt bruine sap uit de bomen. Dat wil zeggen, dat de kastanjebomen bloeden. De bladeren vallen eraf voor het herfst is. Dit is geen gezond teken voor de kastanjebomen. De kastanjebomen die deze ziekte hebben, bloeden dood. Het is wel zonde zul je zeggen, maar we kunnen niets tegen die ziekte doen. Het is voor alle mensen een raadsel. De ziekte in de kastanjebomen zijn niet te bestrijden. Zieke kastanjebomen worden gekapt. het is wel jammer, omdat de kastanjebomen hele mooie bomen zijn. Dit is het verhaal over zieke kastanjebomen.

Aesculis hippocastanum-paardekastanje. Dit soort bomen waar het om gaat zijn ziek.

Tuinhovenier Albert de Jong

PROGRAMMA 2005/2006 PASSAGE AFDELING HOLWERD

Januari 2006

17 Mevr. A. Hoogland, Beetgumermolen. Onderwerp: Yn pyama de dyk oer (dementie) Gezamenlijk met Doopsgezinde Zusterkring.

Februari

21 Jaarvergadering.

Maart

3 (vrijdag) 19.00 u. Wereldsgebedsdag in de Doopsgezinde kerk.

21 Mevr. W.G.J. Bastiaanse-Kuiper, Hijum. Onderwerp: Adoptie duurt een leven lang.

April

18 Ds. M.H. v.d Graaf, Oosternijkerk. Onderwerp: Kerk zijn in Oost-Europa.

Mei Uitstapje.

De vergaderingen zijn in 'It Sintrum' en beginnen om 19.30 uur tenzij anders vermeld.

Doel van de passage: Werken aan de vorming en ontwikkeling van haar leden in al hun verscheidenheid op het brede terrein van de internationale maatschappelijke vraagstukken.
Grondslag: de vereniging gaat uit van de overtuiging, dat Gods woord op elk levensterrein en voor elke levensuiting toetssteen en richtsnoer moet zijn.

Het bestuur.

OLIVIER

TIMMER/ONDERHOUD/RESTAURATIEBEDRIJF

TEVENS LEVEREN WIJ BOUWMATERIALEN.

D. Olivier
Stationsweg 19
9151 JL Holwerd

Telefoon (0519) 56 13 17
E-mail info@olivierholwerd.nl
www.olivierholwerd.nl

CRC NIEUWS (SLOT)

Er is heel wat gebeurd de laatste tijd, eigenlijk veel meer dan ons lief is. Op zondagmiddag 16 oktober, kregen we, zeer onverwacht, een e-mail vanuit Kenia waarin we heel hartelijk werden bedankt voor alle moeite en alle vrijwilligers die we het afgelopen jaar naar Kenia hebben kunnen sturen. Tevens stond in dezelfde mail dat vanaf januari 2006 geen prijs meer werd gesteld op vrijwilligers die via Nederlandse bemiddeling naar het kinderhuis zouden gaan. We kregen een klap in ons gezicht. We zaten toch al bijna vol nieuwe vrijwilligers. 3 à 4 personen per maand die in de loop van het jaar 2006 naar Kenia zouden afreizen! Op enkele maanden na hadden we alles al weer rond en we moesten zelfs mensen weigeren! Waarom dan toch deze actie? We bleven met een hoofd vol vragen rondlopen en een gevoel van wat is er misgegaan. Alles liep als een trein en ook financieel konden we lekker rond komen en zelfs een klein spaarpotje opbouwen om in de toekomst voorzichtig aan nieuwbouw te denken waarbij we ongeveer 80 kinderen een thuis wilden geven. Nu was twee maanden terug een vrijwilligster in CRC met een bak met geld en die heeft, zonder overleg met ons een lap grond gekocht. Op zich prachtig zou je denken maar wat heb je aan grond als je geen geld hebt om te bouwen. Dit hebben we aan de Kenianen proberen

WORD LID VAN DE SUPPORTERSVERENIGING VV HOLWERD

Voor maar **3 euro per jaar** kunt u lid worden van de supportersvereniging.

U kunt in de wintermaanden
- 6x naar de bingoavonden
- 8 kaartavonden, waaronder 6x **klaverjassen** en 2x **kraken**

Deze avonden worden in de kantine van de sporthal gehouden hierbij worden hartige hapjes geserveerd.

Voor de jeugd zijn er ook bingoavonden wat altijd een groot succes is.

Ook het aankomend seizoen wordt er weer een **dart toernooi** gehouden.

De kaartavonden worden gehouden op
vrijdag 2 sept - 7 okt - 4 nov - 2 dec - 6 jan - 3 febr - 3 mrt en 2 apr

De bingoavonden zijn op
vrijdag 23 sept - 21 okt - 25 nov
(volgende 3 bingoavonden worden voor de leden later bekend gemaakt)

De jeugdbingo avonden zijn op 28 okt (de e.v. bingo wordt later bekend gemaakt)

U BENT VAN HARTE WELKOM.

Voor inlichtingen en opgave kunt u bellen naar S. de Haan telnr. 0519-562542
Bij geen gehoor K. Dijkstra telnr. 06-24133820

uit te leggen maar het werd anders uitgelegd. Als je nou een hypotheek zou nemen en hier maandelijks aan af kon betalen dan was het toch goed? Nee, dit wilden wij niet. Wanneer er gebouwd zou worden moest er eerst budget zijn. Hierdoor waren ze erg beledigd en wilden voortaan de zaken zelf regelen en wij werden pardoes ontslagen! Pats boem, gewoon aan kant gezet. Daar ging ons levenswerk! Hadden wij nu gefaald? Hebben we het zo verkeert gedaan? Nee, we houden onszelf maar voor dat we in ieder geval een goede start hebben gemaakt met deze jonge stichting en we hopen dat ze het overleven al zal dit erg moeilijk worden. De vrijwilligster die het stuk grond heeft gekocht gaat er mee verder omdat zij er natuurlijk belang bij heeft dat er gebouwd wordt op haar stuk grond. Tot 31 december blijven wij verantwoordelijk voor CRC en dragen het daarna over aan de board in Kenia. Deze manier van werken kunnen wij niet achter staan en trekken ons dan ook volledig terug. Toch willen wij iedereen heel hartelijk bedanken voor hun betrokkenheid in welke vorm dan ook. Ook hopen we dat we u een beetje deelgenoot hebben kunnen maken van al onze, soms er moeizame, activiteiten waar we ons met hart en ziel voor hebben ingezet. Als het aan ons had gelegen waren we er mee door gegaan maar soms lopen dingen anders dan dat je wilt en hier moeten we maar genoegen mee nemen.

PS. Alle gedane giften zijn volledig op de bedoelde plek terecht gekomen en ten goede gekomen aan de kinderen van CRC.

Vriendelijke groeten Bauke en Tineke

TOPPERS UIT FRYSLÂN 10 MAART IN IT SINTRUM HOLWERD NIEUW FRYSK SHOWSPEKTAKEL, MIS HET NIET

Toppers út Fryslân is de naam van het programma waarmee de populaire feestband Lays de provincie intrekt. Maar dat doet deze topband niet alleen en ook zeker niet op een manier die het publiek is gewend van Lays. Lays laat een geheel andere muzikale kant zien. In het programma Toppers út Fryslân speelt de band, nagenoeg akoestisch, alle favoriete nummers die de Friese muziek heeft voortgebracht. Van Reboelje tot Piter Wilkens; van Simmer 2000 tot Griet Wiersma en van Rolling Home tot Gurbe Douwstra e.v.a.

Maar Lays doet het dus niet alleen in dit splinternieuwe avondvullende programma. Jan de Haan treedt ook op. De Haan is bekend van zijn Paul de Leeuw imitatie, waarmee hij de finale van de Soundmix Show haalde. In dit verrassende programma laat ook Jan de Haan echter zien dat hij meer in zijn mars heeft dan Paul de Leeuw imiteren. Hij schittert op het podium om met de vertolking van diverse types en met leuke komische verhalen van vroeger en nu. Kobus Algra van de welkbekende Wiko's behoort ook tot de toppers út Fryslân. U ziet Kobus live met LAYS en op een andere manier dan u van hem gewend bent. De avond wordt gepresenteerd door Geert van Tuinen. En hij speelt ook een interactieve quiz met het publiek. In de finale van de Toppers út Fryslân komen alle muzikanten, inclusief de presentator, op het podium voor een spetterend slot van de avond. Toppers út Fryslân is dus echt iets anders. Een bijzonder avondje uit, dat eigenlijk niemand mag missen. Het programma in it Sintrum begint om 20.30 uur. Zaal open om 20.00 uur.

Freed 10 maart 2006
Kaarten á € 8,- kinne jo bestelle by 't Sintrum / Akke van der Hoop, til.nr. 0519-561517. Kaarten oan de zaal binne € 10,-

NIEUWS VAN STICHTING RECREATIE EN TOERISME HOLWERD

Zoals u van ons gewend bent volgt hier het jaarlijkse verslag omtrent het reilen en zeilen van SRTH. Na een renovatie van het sanitaire gedeelte van camping "De Dobbe"(vervanging van de muntautomaten door zgn. spoelknoppen) opende de camping dit jaar al vroeg de poort. Omdat de paasdagen dit jaar al in week 13 vielen, zijn we een week eerder van start gegaan.
Ondanks de matige zomer konden we toch nog 4335 overnachtingen boeken, een lichte daling ten opzichte van vorig jaar.
Dat de verplaatsing van de trekkershutten een goede zet is geweest blijkt uit de toename van het aantal boekingen, er zijn het afgelopen seizoen 120 overnachtingen geboekt, een lichte toename! Naar aanleiding van het succes van de door ons georganiseerde digitale fotowedstrijd is alvast besloten deze voor het komend seizoen weer op de rol te zetten, een dergelijke actie kan veel bruikbaar materiaal voor onze website opleveren, de oproep hiertoe volgt t.z.t. in dit blad, houdt dus de volgende edities van de doarpsbel goed in de gaten. Passantenhaven "Mûnerak": Ondanks de inspanningen van SRTH blijft het aantal passanten nihil, er is in 2005 ongeveer 136 meter aan bootlengte genoteerd hetgeen neerkomt op zo'n 14 boten. De vaart is té ondiep geworden en er wordt, ook in de toekomst, niet gebaggerd. De belangrijkste bron van inkomsten komt dan ook uit de vaste bootbezitters welke hun vaartuigen in de haven afmeren en op het terrein stallen. Zoals u hebt kunnen waarnemen heeft er een kaalslag plaatsgevonden op en rond het haventerrein, tengevolge van de iepziekte is de heg aan de zuidoost kant van het terrein gerooid en zijn er meerdere zieke bomen gekapt. Binnenkort zal in het terrein, ten noordwesten van het toiletgebouw, een rioolbergbezinkbassin worden geplaatst, deze ondergrondse bak dient als noodopvang tijdens hevige stortbuien en zal de riooloverstorten gaan vervangen, verwacht wordt dat er na plaatsing van deze installatie geen of bijna geen lozingen van vervuild rioolwater op de Holwerter Feart zullen plaatsvinden.
Wij zijn verheugd u te kunnen meedelen dat Holwerd in het Ontwerp streekplan Fryslân wordt voorgedragen voor ontwikkeling op het toeristisch vlak, hierbij wordt er verwezen naar het dorp op zich, maar ook naar het buitengebied waaronder de pier. Naar aanleiding van bovenstaande hebben Dorpsbelang, O.V.H. en SRTH alle raadsleden van de gemeente Dongeradeel uitgenodigd voor een bijeenkomst in het Amelander Veerhuis. Doel van deze avond was ideeën en meningen van de aanwezigen te peilen. Van alle schriftelijk uitgenodigde partijen waren de FNP met twee personen en de PVDA met drie personen aanwezig; saillant detail is dat géén van de afwezige partijen zich had verontschuldigd (fatsoensnormen / betrokkenheid?).
Ondanks de afwezigen werd het toch een nuttige en leerzame avond. Tijdens de presentatie welke in handen was van Sara en Eibert kwam o.a. het "Ids Minnema-plan" weer naar voren; waterberging in combinatie met een recreatiemeer, een plan wat zeker voor verdere ontwikkeling in aanmerking kan komen. Ook het initiatief van Renze van Slooten voor het opzetten van z'n waddenstruintochten werd zeer positief ontvangen. Conclusie van deze avond was dat we een traject moeten uitstippelen voor realisering van de diverse plannen, qua werkgelegenheid kan dit een forse impuls voor de streek betekenen. Zoals u ziet zijn wij naast het runnen van de camping en de haven ook druk met andere zaken, met het oog op de huidige negatieve ontwikkelingen op de arbeidsmarkt geen overbodige luxe. Ook wij zijn van mening dat nieuwe recreatieve voorzieningen een positieve bijdrage kunnen leveren op de arbeidsmarkt van noord-oost Fryslân.

Namens SRTH; Mariska, Akke, Renze, Ronnie en Egbert.

Eltsenien in noflikke kryst en in sûn nij jier tawinske.

NIEUWIGHEDEN

Een CodiCard, een condoleancebox, uitvaarttenten, een Requiem op maat, een duo-urn of een milieuvriendelijke dooskist (ja, zonder 'd'). Hoe wilt u uw uitvaart regelen? Er is een veelheid aan nieuwe 'producten' in de uitvaartbranche. Een kleine greep.

- Met een **CodiCard** kunt u uw laatste wil op medisch gebied laten vastleggen, evenals een volledig stappenplan voor uw begrafenis of crematie.
- Een **Condoleancebox** bestaat uit drie delen:
  - Met de rouwkaarten worden speciale condoleancekaartjes meegestuurd, waarop mensen thuis alvast hun naam, adres en eventueel hun steunbetuiging kunnen schrijven. Kinderen kunnen er een tekening op maken.
  - De eigenlijke **condoleancebox** bestaat uit een fluweelstoffen kubus, waarin de mensen op de uitvaartdag de hen toegezonden condoleancekaartjes kunnen deponeren. Na afloop neemt de familie de box mee naar huis.
  - Deel drie bestaat uit een **condoleancebook,** waarin de beschreven kaarten bewaard kunnen worden. Ook is er plaats voor een foto en een plekje voor een persoonlijk aandenken, zoals een trouwring.
- Uitvaarttenten kunnen worden gehuurd. Deze worden door de verhuurder geplaatst op de begraafplaats zo dicht mogelijk bij het graf. De tenten zijn donkerblauw en kunnen worden geleverd met vloer, stoelen, heater, verlichting en geluidsinstallatie. De capaciteit: Er kan aan minimaal zestig en maximaal honderd en tachtig personen onderdak worden geboden. Zo hoeven weersomstandigheden geen storende factor meer te zijn bij een begrafenisplechtigheid.
- Voor wie muziek een belangrijk onderdeel wil laten zijn van de uitvaart, bestaat nu de mogelijkheid om een persoonlijk muziekstuk te laten componeren: Een requiem.

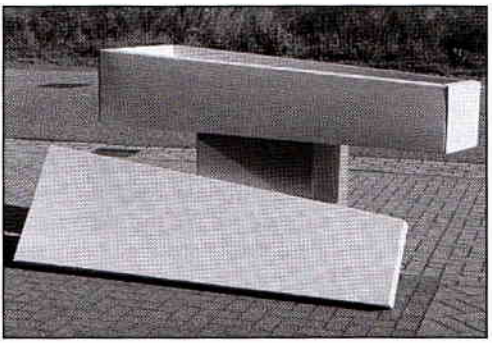

Basismodel van de dooskist.

- Het muziekstuk, dat kan variëren van een stuk voor strijkkwartet tot een groots opgezette muziektheatervoorstelling, wordt vastgelegd in een studio of kan live worden uitgevoerd tijdens de uitvaart.
- De duo-urn. Eén urn met twee ruimtes bedoeld voor de as van twee mensen. In overleg met nabestaanden 'op maat' gemaakt. Het zijn vormen die bij elkaar horen maar niet helemaal aan elkaar vastzitten; losse onderdelen. Zo wordt ook het leven gezien. Mensen kiezen voor elkaar, leven samen en horen bij elkaar, maar hebben ook hun eigen ontwikkeling. Dit idee wordt in de duo-urn doorgetrokken na de dood.
- De dooskist is ontwikkeld als milieuvriendelijke vervanging van de houten doodskist.
- De dooskist is geheel recyclebaar en biologisch afbreekbaar en dus milieuvriendelijk. De kist heeft dezelfde vorm en maatvoering als de traditionele doodskist, maar is gemaakt van golfkarton dat hoofdzakelijk is samengesteld uit gerecycled papier. U kunt zelf het uiterlijk vormgeven door een thema, een kleur, het laten schilderen of anderzijds het aanbrengen van b.v. afbeeldingen, zoals portretten, stripfiguren, teksten, foto's, bloemen, landschappen of favoriete knuffels. En dat allemaal binnen 24 uur. Ik heb me laten vertellen dat de dooskist wel in een houten kist vervoerd moet worden. En zou diè dan hergebruikt worden???

Dit laatste deed mij denken aan onze vacantie in Oostenrijk afgelopen zomer. Op

onze fietstocht langs de Donau bezochten we in de stad Melk een klooster dat reusachtig op een rots boven het Donaulandschap uitsteekt. In één van de vele tentoonstellingsruimten stond een houten lijkkist met naar mijn idee nogal wat overdadig beslag. De gids die ons rondleidde hield er een boeiend verhaal over en vertelde o.a. dat de bodem over de lengte uit twee delen bestond. Schijnbaar achteloos - maar wel zó dat de meeste bezoekers ervan schrokken - haalde ze plotseling een handel over waardoor de beide bodemdelen naar beneden openklapten. Op die manier, vertelde ze, deponeerde men in vroeger tijden - zoals voorgeschreven door de toenmalig regerend vorst - de overledenen in het graf. Na de begrafenis werd de kist mee teruggenomen voor de volgende... Zo'n kist werd uiteraard steeds opnieuw gebruikt. Denkend aan het vervoer van de dooskist.....zou de geschiedenis zich herhalen???

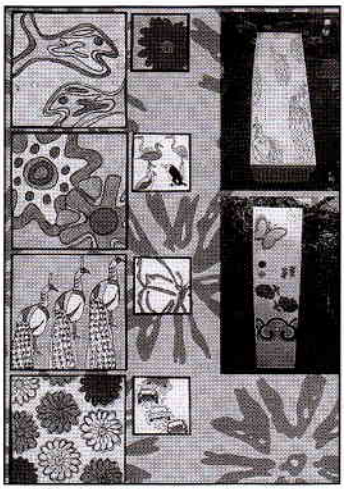

Voorbeelden van decoraties op de dooskist

Dalende sterfte, dalende winsten...of...???

In 2004 daalden de sterftecijfers onverwacht. De uitvaartbranche ondervond direct de gevolgen. Teruglopende omzet leidde tot bezuinigingen op personeel. Kosten werden kritisch onder de loep genomen. Het is de vraag of 2005 een beter jaar wordt. "September was de slechtste maand ooit". Zo begint een artikel in het maandblad 'Uitvaart' van november j.l. met het opschrift:
'Het is overal stil...'
Het zal u duidelijk zijn dat dit slaat op bedrijven en ondernemers, die in deze branche hun brood moeten verdienen. De schrijver vervolgt: "Voor sommigen klinkt het cru: het uitvaartwezen als economische sector waar geld wordt verdiend en waar ondernemingen winst moeten maken. Toch is dat wel de realiteit. En net als in elke andere sector zijn er perioden met economische voor- en tegenspoed. Het jaar 2004 heeft iedereen verrast. Het CBS, bron van alle prognoses over sterfte in Nederland voorspelt al jaren een voortdurende geleidelijke stijging van het aantal sterfgevallen. Vorig jaar bleek die stijging ineens een daling te zijn. In 2004 overleden 136.553 Nederlanders, ruim 5000 minder dan het jaar daarvoor. En hoe het in 2005 gaat uitpakken is nog onzeker." Wat betekent dit voor een uitvaartvereniging? Zeker geen winstdaling! Immers, hoe minder leden overlijden hoe minder de vereniging behoeft af te boeken aan ledenkorting. Je zou kunnen zeggen: het werkt bij een vereniging net andersom: hoe minder sterfgevallen, hoe minder kosten. Maar vergis u niet: Uitstel is geen afstel. We komen allemaal een keer aan de beurt. Is het dit jaar niet, dan misschien volgend jaar of later. Het zou dan best eens kunnen gebeuren dat in een bepaald jaar het sterftecijfer veel hoger ligt dan het gemiddelde, waardoor we in de 'rode cijfers' belanden. Om zo'n tekort op te vangen hebben we onze actuariële reserve ter beschikking. Die zullen we in 2006 weer moeten laten berekenen (eens in de drie jaar verplicht). Ik hoop daar volgend jaar op terug te komen.

Ledenaanwas

Als je vroeger trouwde zei men tegen je: "Nu moet je lid worden van twee clubs: van de begrafenisvereniging en van het groene kruis." Op een dorp was dat heel gebruikelijk. In die tijd had men echter nog niet de gewoonte om de minderjarige gezinsleden op te nemen in de ledenadministratie. Alleen de betalende leden werden geregistreerd. Tegenwoordig zijn ook de minderjarige kinderen in de administratie opgenomen. Meestal ontvangen we bij de geboorte wel een kaartje, zodat we over de juiste persoonsgegevens beschikken.
Op deze manier trachten we ons ledental op peil te houden. Zolang het aantal geboorten en het aantal sterfgevallen niet te-

veel van elkaar afwijken zal dit wel lukken. Verder hopen we dat de artikelen in de Doarpsbel mensen aanleiding geven zich aan te sluiten bij de bijna 1700 leden die onze vereniging telt.
Maar de concurrentie zit ook niet stil. En die bestaat uit sterke partijen, die grote budgetten spenderen aan grote acties om klanten te werven. Dat is een bedreiging voor de plaatselijke verenigingen. We proberen daarom ook zo actief mogelijk te zijn; op een andere manier en zonder te beschikken over een groot financieel budget. Want verenigingen hebben in vergelijking met de grote uitvaartondernemingen veel extra's te bieden. Daarover heb ik al eens eerder geschreven. Ondanks onze inspanningen om zoveel mogelijk informatie te geven over de vereniging bereiken ons toch regelmatig vragen over het hoe en wat. Ik ga daar nu niet op in. Ik zou willen zeggen: bezoek op 21 maart volgend jaar de algemene ledenvergadering. Daar heeft u ook inspraak en kunt u de informatie verkrijgen die u zoekt.

Wilt u eerder geïnformeerd worden dan kunt u contact opnemen met secretaris M. Dijkman-Elzinga,
(tel. 562086) of met penningmeester S. Vellinga (tel. 561759).

Holwerd, december 2005
S. Vellinga

WINTERTIJD

GESTAAG DWARRELEN SNEEUWVLOKJES NAAR BENÉE
EN LEGGEN EEN HELDER WIT TAPIJT.
KINDEREN SPELEN WEER MET HUN SLEE,
HET IS VOOR HEN PRET EN JOLIJT.

EEN SNEEUWPOP OF EEN HUT GAAN MAKEN,
HANDEN HEBBEN ZE VEEL TE KORT
EENS LEKKER ONDER-UIT GERAKEN,
ER WORDT GELACHEN EN GEMORD.

ELKAAR MET SNEEUWBALLEN LOPEN GOOIEN,
EEN FEEST, WAT HEBBEN ZE EEN SCHIK.
VOOR HEN HEEFT HET NOG NIET TE DOOIEN,
LAAT HET MAAR SNEEUWEN ELK OGENBLIK.

MAAR ACHTER HET RAAM MET BLOEMEN BEVROREN,
ZIET EEN OUDE MAN MINDER SPONTAAN.
MOPPEREND, 'T IS WEER TIJD VOOR KOUDE OREN,
HET MAG VOOR HEM WEL OVERGAAN.

HIJ ZIT VOORGOED AAN HUIS GEKLUISTERD
EN ZIT MAAR DIE HELE TIJD.
ALS DAN ZIJN VROUW IETS TOEFLUISTERD,
"IK SCHENK VAST THEE IN VOOR BIJ HET ONTBIJT".

VOUWEN ZE SAAM HUN OUDE HANDEN
EN DENKEN AAN HUN KINDERTIJD
BIJ HET KACHELTJE DAT STAAT TE BRANDEN
BIDDEN ZE TOT GOD HUN HEER,
TOCH HEEFT OOK WINTERWEER ZIJN SFEER.

MONTE DE BOER

CONCORDIA

Tankewol.

Foar alle kaarten en presintsjes - Foar alle wurden - Foar alle lokwinsken - Foar de noflike sit yn de tinte - It wie in boppeslach

Mathijs, Rudolf,
Gert Anne en Erik

JOHANNES HOEKSTRA

Uit "Hoog, Crescendo", honderd jaar historie van Muziekvereniging Crescendo.

De jury: "Technisch en ritmisch kan men het wel aan. De dirigent heeft deze compositie goed begrepen. Over het algemeen een goede uitvoering. Dit is een mooi fanfare-orkest met een prima klank, maar men moet oppassen voor al te veel bravour." (1981)
Na de magere zestiger jaren, die bijna op de ondergang van "Crescendo" lijkt uit te draaien, komt Johannes Hoekstra uit Engwierum als dirigent aan het roer. Het blijkt een goede keuze, gezien het jaarverslag uit 1971: "In het begin van het jaar, een korps dat pas begint, voor het jaar om was, kon "Crescendo" zich weer presenteren. Dit is meest te danken aan onze nieuwe directeur de heer Johannes Hoekstra die wat betreft "Crescendo" niks te veel is. Onze welgemeende dank aan deze man!" En terecht.
Tengevolge van een intensieve, maar bij de leerlingen aansprekende lesmethode (sommige ouders dachten er namelijk eerst wel eens wat anders over) stijgt het ledental aan het eind van 1971 tot maar liefst 38. Ook wordt weer deelgenomen aan concoursen. De eerste jaren zijn het nog tweede prijzen, maar dat is niet verwonderlijk met zoveel jeugdleden. Maar ze doen mee, nauwelijks een jaar les of ze blazen mee.
Zo ook op het concours in Drachten in 1976. De elfjarige meisjes Petra Dijkstra, Ineke Oevering en Hanneke Stienstra kijken in hun spanning naar de dirigent. Hun hoorn-partij van de Jamaican Folk Suite is ingekrompen tot driemaal acht maten en de slotmaten, alle andere noten zijn in de loop van de repetitie rigoureus door Hoekstra weggestreept. En wat zegt de dirigent Hoekstra tegen de meisjes na afloop? "Jim ha moai blaasd, hear famkes!" Aldus gaat het onder leiding van Hoekstra crescendo en in 1974 worden in Dokkum en Drachten eerste prijzen behaald, al heeft dat de dirigent

Mogen wij u eraan herinneren dat óók in Holwerd de algemene verkeersregels gelden?

Wat te denken van dit bord?

Daar mag dus niet ingereden worden...Zo'n bord vindt u bijvoorbeeld op de kruising Morgenzon / Beyerstraat.

Wat te denken van fietsverlichting?

Er staat u een boete van e 25,- te wachten wanneer u zonder verlichting in het duister- door de politie aangehouden wordt.

En ook de regels van parkeren zijn soms niet al te makkelijk te onthouden, zo blijkt.

Parkeren in, of direct na een bocht? Of óp de stoep? Of waar een parkeerverbod geldt... Niet alleen zeer hinderlijk, maar nog gevaarlijk ook.

slapeloze nachten gekost. En veel benzine, hele dagen scheurt de rode lelijke eend door Holwerd als er weer een concert of concours in het verschiet ligt. Iedereen wordt persoonlijk of in groepjes onder handen genomen en dat werpt zijn vruchten af bij de verschillende evenementen.
Natuurlijk is het niet altijd pais en vree met zo'n temperamentvolle dirigent aan het roer. Het gaat er ook wel eens minder harmonieus aan toe, zoals in 1967. Secretaris Pieter A. Visser geeft het voorval als volgt weer: "Aan de repetitie op 2 december kwam een wat vroegtijdig einde, daar de dirigent, na zijn gemoed te hebben gelucht, wat wel aardig paste bij het nummer Finlandia, er de brui aan gaf." Gelukkig wordt dit voorval gauw weer bijgelegd, want eigenlijk kunnen "Crescendo" en Johannes Hoekstra niet zonder elkaar. Naast Holwerd en Engwierum staat Johannes in de jaren zeventig slechts driekwart jaar voor het korps Apollo-Foarút uit Opeinde. Daarna doet hij dat over aan "ús Corrie", die later "De Bazuin" een reeks van jaren onder zijn hoede zal krijgen.
Onder Hoekstra's bezielende leiding komen we tot steeds betere resultaten en in 1978 behalen we op het concours in Drachten een eerste prijs met 102½ punt en daarmee komen we als hoogste van het concours uit de bus. In 1980 wordt dit succes herhaald en eindigen we in Drachten wederom als hoogste van het concours. Deze keer is het resultaat wel zeer opmerkelijk omdat we het concoursnummer Western Pictures tijdens de repetities nog nooit zonder onderbrekingen hebben doorgespeeld. Precies op het juiste moment zijn we in topvorm en weet Hoekstra ons naar dit prachtige resultaat te leiden.
Begin 1983 komt er een einde aan de onstuimige, maar succesvolle jaren met een uitzonderlijk muzikaal dirigent. Na twaalf en een half jaar vindt hij dat de tijd is gekomen om te gaan, tot verdriet van de meeste leden. Eind januari dirigeert Johannes voor de laatste keer onze jaarlijkse uitvoering, waarbij vele bekende nummers worden gespeeld omdat daar voor de dirigent mooie herinneringen aan verbonden zijn. In zijn afscheidswoorden bedankt hij het Holwerder publiek: "Jim wienen der altyd, as wy no mei 16 man spilen, as mei sa'n grut korps, jimme wienen der altyd, bedankt!"
De eerstvolgende repetitie na de uitvoering nemen de leden afscheid van "ús dirigent Johannes Hoekstra". Bij deze gelegenheid wordt hem een tuner-versterker aangeboden als dank voor alles wat hij voor onze vereniging heeft gedaan en dat is niet niks! Mede door zijn inzet en enthousiasme groeide "Crescendo" weer uit van een lyts ploechje" van zo'n 18 leden tot een korps van 50 leden. Een opmerkelijk dirigent, die helaas veel te vroeg komt te overlijden in 1984, maar die nog steeds voortleeft in de herinnering van veel leden en dorpsgenoten die hem hebben gekend.

Dit is weer één van de vele verhalen uit het jubileumboek "Hoog Crescendo" dat in 1996 is verschenen ter ere van het honderdjarig bestaan van muziekvereniging Crescendo. Het 200 pagina's bevattende boekwerkje is geheel geschreven door de eigen leden! Inmiddels zijn we bijna 10 jaar verder en in 2006 bestaat Crescendo dan ook 110 jaar. Een geweldige mijlpaal en dat laten we natuurlijk niet ongemerkt voorbij gaan. Maar daar hoort u volgend jaar meer van.... Bent u ook nieuwsgierig geworden naar wat er nog meer in het jubileumboek staat? Ze zijn te koop voor de prijs van € 9,00 bij Henk Willemsen, Waling Dijkstrastrjitte 5, tel. 561035.

KOPIJ DOARPSBEL

Agenda, data en kopij, éénzijdig beschreven, op diskette of via e-mail: d.veldema@home.nl inleveren uiterlijk dinsdag 14 maart 2006 a.s. bij: Tineke Veldema, Pôlewei 16.

UIT HOLWERD'S VERLEDEN

Nu de supermarkt van Verbeek binnenkort uit onze oude kern gaat verdwijnen en naar een nieuwe plek verhuist in het hedendaagse middelpunt van Holwerd lijkt mij dit een mooie gelegenheid om aan de hand van oude foto's eens te laten zien hoe Holwerd er in vroeger tijden bij lag en uw opmerkzaam te maken op kleine dingen die u misschien nog nooit zijn opgevallen.

We beginnen met een beeld vanaf de Foarstrjitte naar het Bosma's Plein. Aan de linkerkant zien we de E-markt in de jaren twintig van de vorige eeuw toen hij nog vrij nieuw was. Een meisje staat in de portiek. Boven het winkelraam staat "kruideniers-waren" te lezen. Aan de linkerkant van de ingang staat er "galanteriën" (geschenken). Daar achter ziet u een deel van de herberg "Het grauwe paard" dat zowat op de straat stond. Dit pand is in de zestiger jaren gesloopt. Op de achtergrond duidelijk herkenbaar de voormalige hervormde pastorie. In de gevelstenen links- en rechtsboven staat het bouwjaar 1911.

Aan de rechterkant de huidige bloemenwinkel 't Blomke dat afgelopen zomer flink vernieuwd is. Er is nu niet veel meer te herkennen van toen deze foto gemaakt werd. In dit pand zat onder andere Johannes Kingma bloemenmagazijn en tevens handel in aardappelen, groenten en fruit. Voor de oorlog had G. Wijbenga er een handel in schrijfbenodigdheden. Dit pand werd toen

magazijn "'t Hoekje" genoemd. Deze naam is nu verbonden aan de videotheek van Bruinsma. Dit huidige pand is ongeveer in de jaren twintig gebouwd als bakkerij. Dit is het altijd geweest tot de laatste bakker een aantal jaren geleden failliet ging. Op de foto is het oude huis nog te zien met een prachtige gevel die er helaas niet meer is. Het was een 18e eeuws pand gebouwd in 1755. Dit valt tenminste af te lezen uit de oude gevelsteen die bewaard is gebleven en weer ingemetseld is. Op deze steen staan de letters B.P.T.J.. Maar waar dat voor staat?? Misschien is er iemand die dat weet... Ook zien we op de steen enkele afbeeldingen die met het bakkersvak te maken hebben.
Gezicht vanaf de Foarstrjitte. Links staat een bakkersknecht van Veldema's beschuitfabriek in de deuropening. Daarnaast ziet u het pas prachtig gerestaureerde pand. Naar verluid het oudste pand van Holwerd. Dan het oude pand met uithangbord: herberg "De Zwaan".

Henk Willemsen

HONDENPOEP GRAAG NIET OP DE STOEP!!

Als u gaat verhuizen wilt u dit dan doorgeven aan één van de bestuursleden.

IT FAN DRAMA GOATUM

It wie 28 novimber 1920 om healwei trijen doe't boer Sytse Fokkens, boer ûnder Goatum bij Grou begrutte om syn bisten.
De lêste hokkelingen stienen no al 3 dagen rûngear yn de útrape ûnderwâl mei de konten yn de wyn. Foar de trêdde dei stoarme it ùt it noardwesten en sicht op better waar wie der net. It lêste fee moast op stâl. Hoe giet soks yn syn wurk; yn stoarm en rein werby je de blabze oer de klompen rint besykje jo it bist in hoarntou om e hoarnen te krijen en se dan mei te nimmen troch de daam. It bist, it tou net went, lit har net liede en wrot oan ientried wei troch om los te kommen. Ut gliedzjend yn de drêk, wrakseljend, dweil trochwiet de hannen sa kâld dat jo it tou hast net hâlde kinne. It is hast net te dwaan, mar de bisten moatte op stâl.
It kin sa net langer. Boer Sytse Fokkens hat it lêste bist fêst komt efter hùs, it bist docht noch yn wraam. De kap knapt fan de klomp,de boer rekket ûndeste boppest.De feint kin noch krekt it tou gripe. Boer Sytse krûpt in meter yn e drêk werom om de kap fan de klomp ùt de drek op te fiskjen, as it ûleboard fan boppen komt. Boer Sytse Fokkens krijt it op e harsens in is yn ien kear kroandea. It is de freeds 10 oere as it swarte hynder foar de boere- wein mei dêr op de kiste ûnder it swarte seildoek de daam ùtried op wei nei it tsjerkhôf fan Nes, ûnder Akkrum, wer't Sytse Fokkens syn deads plak al bij it libben kocht hie. Jelle Bergsma –hynsteman –mende de swarte yn de storm op. It wie gjin waar,mar de swarte fielde Jelle syn sterke han oan de leieje,sette de kop yn e stoarm, it wie fertrouwd. Jelle luts de sùd-wester wat mear foar de eagen, skikte de oaljejas wat better te plak, sei tsjin de swarte, we rêde it wol âlde" en gong op wei nei it Nesserhôf. No wie in normal minske thùs bliuwn mar fjildman Sietse Posthumus fan Soarre-Moarre koe it thus. net langer bankje.Wie moarns ier mei snoekangel en iesfisk ofset nei Goatum. Om no foar de 5 dei yn e hùs sitte sei er tsjin syn wyf dat wurdt myn dea. En dan stjêr ik noch wol sa leaf bij strie min waar yn de ûnderwâl dan hjir op bêd. Mar it foel net ta sawol it biten as it waar, Sietse oan de bonken ta kâld pakte krekt de boel bijelkoar doe't Jelle mei de lykwein bij him lâns ried. Sietse sette sa goed en kwea it gie de spurt der yn. Helle de lykwein yn en kroep ûnder it swarte seil. Nei't der efkes wat tiid nommen hie te bekommen, kroep er ûnder it seil nei foarren en sei sa heal ûnder it seil wei tsjin Jelle, Wat is t min waar net." Mei dat Jelle sa alderheislik skrok skeat him de foet fan it tiksel. Koe der syn lik wicht net hâlde en dondere fan de wein. Jelle rekke krekt mei de strôte ûnder it foar en dêrnei it efter tsjil troch en wie yn ienkear kroandea. De Swarte miste Jelle syn fêste hân, fielde it stekken fan it tiksel doe't de wein Jelle oer de strôte ried, hearde it âljen fan Sietse Posthumus en rekke op 'e kletter. De Swarte fjouwere de Nesserdyk del de klapbrêge op, mar doe gie it mis. De lykwein jekke efter de brêge, de stringen knapten. It hynder stode troch en de kiste skeat fan de wein de Sylroede yn mei dêr bij Sietse Posthumus. No wie Sietse it swimmen net machtig en lûd âljend klampte er him oan de kiste fest. Fûl wrakseljend ta libbens behâld. Lytse Pieter sittend yn syn brêgewachters hokje hie krekt twa tellen nedich om alles wat him op syn brêge ôfspille te ferwurkjen en kaam doe yn aksje. Hompte nei bûten (Pieter hie ynder tiid syn skonk slim skânsjearre yn de Boarchmûne) griep de bij de brêge hearrende read/wite boei mei 30 meter tou en goaide dat Sietse ta. En hoe wie it mooglik krekt te plak. De yn deads eangst wrakseljende Sietse Posthumus raamde de boei nei him ta. Hjirop wie lytse Pieter net sa gau betocht. Koe it net op syn wrakke skonken hâlde en donderde bij de brêge del yn de Sylroede. Hjir rekke er mei de fuotten yn it tou fertiest en fersûpt op 3,5 meter ôfstân fan syn brêge. Drokke Sietse hâld him driuwende oan boei en kiste fan stille Sytse.Troch stoarm en stream driuwe hja nei leger wâl, tsjin oer it Nessertsjerkhôf, wêrt Sietse holpen troch it folk wat sa njon-

ken lytsen op it tafriel ôf komen is, bij de wâl op klautert. Ek de kiste mei boer Sytse Fokkens wurdt hjir bij de wâl op skuord en troch mannen fan de "Laatste Eer" fuort op it weintsje set foar trije slaggen om 't tsjerkhôf, folge troch fam. freonen, bourlju en goekunde wylst it wetter ùt de kiste dripte. Tusken de 3 en 5 dagen nei dit dramatysk ûngemak fan de boer binne begroeven:

Sytse Fokkens - boerûnder Goatum
Jelle Bergsma - hynsteman menner fân de lykwein.
Pieter Bouma - brêge wipper en minske rêder op de Nesser sylroede.
Sietse Posthumus - snoekfisker stoar as noch oan in long ûntsteking.

En dat om 't it in boer begrutte de kap fan de klomp yn de drêk lizze te litten.

Gjalt de Groot
Holwertermieden, 5-3-2005

WORLD SERVANTS

In de zomer van 2004 ben ik met de christelijke organisatie World Servants drie weken lang, met een groep van ongeveer 35 jongeren uit heel Nederland, naar India gegaan om daar drie weken te bouwen aan klaslokalen. Rond de kerst van dat jaar kreeg ik een brief van de directeur van het schooltje met een foto waarop je kon zien dat de klaslokalen al bijna konden worden gebruikt. Hij wilde ons nog een keer ontzettend bedanken dat wij helemaal naar zijn land hadden willen komen om hen te helpen bouwen. Wij hebben hem in die drie weken dat we daar waren ook veel verteld over de acties die we hebben gehouden om het geld bij elkaar te krijgen. Hij vond het fantastisch dat zoveel mensen hadden meegewerkt.

In de zomer van 2006 ga ik weer met World Servants mee. Ik ga weer klaslokalen bouwen, maar nu in Brazilië, in de stad São Paulo. Het is de eerste keer dat World Servants hier een project organiseert. Met ongeveer zeventien miljoen inwoners is het de grootste stad van Zuid-Amerika. Veel mensen wonen hier in krottenwijken. De kinderen uit de krottenwijken hebben een leerachterstand omdat ze pas op hun zevende naar de staatsschool kunnen. Een lokale organisatie startte in dit stuk van São Paulo een school voor kinderen van vier tot zes jaar oud. Ongeveer dertig kinderen krijgen er les en een maaltijd. Er zijn alleen nog veel meer kinderen die onderwijs nodig hebben en daarom helpen wij met de bouw van nog meer klaslokalen.

Om dit project te bekostigen heb ik me weer aangesloten bij actiegroep Dokkum. Deze groep bestaat uit elf personen waar van er negen op reis gaan. Eèntje gaat naar India, èèn naar Malawi, èèn naar de Dominicaanse Republiek, twee naar Jamaica, èèn naar Ecuador en drie naar Brazilië, waaronder ik zelf. Met elkaar moeten wij een bedrag ophalen van € 17.550.

Ook dit jaar gaan we weer verschillende sponsor- en verkoopacties houden, waaronder de kerstpost die wij weer langs brengen op dit moment, een kleurplatenactie met kinderen van verschillende basisscholen, u kunt Wilhelmina pepermuntjes bij mij kopen voor € 1,50 per doosje, wij geven veel presentaties, de huis-aan-huis viooltjesactie komt weer in het voorjaar, en ook dit jaar staat er weer een flessenbonnenbak bij E-markt Verbeek. Hopelijk wilt u ons met onze acties steunen.

Mocht u een financiële bijdrage willen geven dan kan dat ook op rekeningnummer: 3078.37.645 t.n.v. World Servants Dokkum. Ook kunt u zo nu en dan eens een kijkje nemen op onze website: www.wsdokkum.tk. Voor meer informatie kunt u contact met mij opnemen:
Geertje Bosch, Stationsweg 33
Holwerd, 0519-561412

Bouwen aan jezelf door te bouwen voor een ander

WIST U DAT...

... er nog enkele boekjes te koop zijn over Oud-Holwerd geschreven door M. Geertsma voor € 9,00?
... er ook nog boekjes verkrijgbaar voor € 3,50 zijn over wapens en vlaggen van de stad en dorpen in de gemeente Dongeradeel?
... deze boekjes verkrijgbaar zijn bij Tineke Veldema, Pôlewei 16?
... u data van activiteiten kunt doorgeven aan Tineke?
... zij die dan laat plaatsen in de doarpsbel?
... iedereen er dan van op de hoogte is?
... De activiteitencommissie nog wel wat mensen kan gebruiken?
... U ideeën bij Grietje Overal kan melden? Haar telefoonnummer is: 06-30052908.
... De molen en de herv. kerk weer in de schijnwerpers staan.
... Dat Jan Willem Overal de d.v.d. klaar heeft van het Runtsje om 'e tsjerke.
... U deze kunt kopen bij Jan Willem voor € 2,-, Piersonstraat 9.
... er pas over enkele jaren nieuwe bomen aangeplant zullen worden op de plaats waar zieke bomen gerooid zijn? Men wil eerst een overzicht hebben van het bestand van (iep) zieke bomen in de gemeente.
... het meldpunt voor iepziekte bomen 055 5999444 is?

OPBRENGST COLLECTE

prinses Beatrix fonds € 545,-
Collectanten hartelijk bedankt voor de inzet.

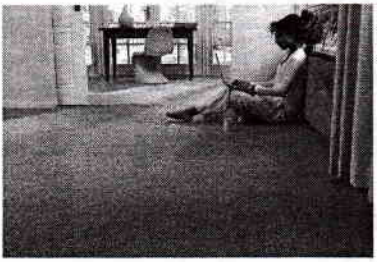

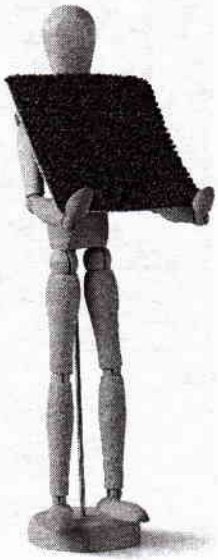

Uw specialist voor:
Gordijnen, Vloerbedekking, Rolgordijnen, Zonwering en Slaapcomfort.

BRON WOONSERVICEWINKEL

W.Dijkstrastraat 6, 9151 JK Holwerd
(0519) 561254
Hoge Eggenweg 1, 9163 JP Nes (Am
(0519) 542426
www.woonservicewinkel.nl

info@bronwoonservicewinkel.nl

HUISARTS

Dokter L.C. Maltha, spreekuur volgens afspraak, tel. 561301, Stationsweg 25
Uitsluitend bij spoedgevallen tel. 562255

Dr. Ch.F. van der Lugt,
tel. 0519-571316
Dr. Stender
tel. 0519-571436

APOTHEEK

Bestellen	08.00 - 10.00 uur
Afhalen	16.30 - 17.30 uur

FRIESE LAND

Thuiszorg Het Friese Land biedt de inwoners uit Noord- en Midden-Friesland onder meer:
- Verpleging en verzorging,
- Kraamzorg
- Ouder- en kindzorg

Uitleen verpleegartikelen ma. t/m do. 9.00 - 17.30 uur en vrijdags van 9.00 - 14.30 uur in Dokkum, Sionsberg, Birdaarderstraatweg 70.
Friese zorgwinkel: Voor alle informatie: 0900-8864 (24 uur per dag, ca. 22 cent per min.) Tesselschadestraat 29, 8913 HA, Postbus 417, 8901 BE Leeuwarden.

CONTACTADRESSEN

Dienstencentrum: vacant
Uitvaartvereniging "de Laatste Eer":
Uitvaartleider K. Elzinga-Dijkstra,
Achter de Hoven 8, tel. 561374
Mobiele tel. 06-20620647
Bij diens afwezigheid: T. v.d. Woude-Plantinga, De Teebus 8, tel. 562002.

www.holwerd.nl

FYSIOTHERAPIE

J.R. Moorman, praktijkadres:
Bloemsteeg 6 (ingang âld Pôlewei), tel. 562478/561876.

HUISARTSENLABORATORIUM

Plaats: Nije Nijhof, **maandagmorgen van 10.00 - 10.15 uur.**

TANDARTS

Dhr. W. Roux, Beyertstraat 101, tel. 562300.

PEDICURE

M. Rintjema-Kruize, Morgenzon 10
Behandeling op afspraak, tel. 561689.
Elisabeth Broersma, Ringweg 34, Brantgum, tel. 561594

WIJKBEHEER

Heeft u klachten, dan kunt u dit melden op tel. nr. 0519-298777.

DE BIBLIOBUS

Volwassenen /jeugd:	di. 16.00 - 16.30 u. bij de Geref. kerk
OBS:	di. 09.25 - 10.35 u.
CBS:	di. 10.40 - 11.10 u.

OUD PAPIER

Let op de aankondiging in de Dockumer Courant